Як відзначили свята на Тернопільщині

На Великдень святили паски і водили гаївки

3 стор.

Життєві історії у "Сімейному гніздечку"

Нерідний син

8-9 стор.

Незалежний громадсько-політичний тижневик Тернопілля

Наш ДЕНЬ

www.nday.te.ua

Заснований у червні 2013 року

№17 (302) /3 травня-7 травня 2019 р.

Твій. Мій. Наш ДЕНЬ. Разом!

Великодня негода:

підтоплені будинки і городи, село без газу та пошкоджений міст

На Тернопільщині ліквідовують наслідки стихії та підраховують збитки

5 стор.

Погода в Тернополі й області

3 травня - хмарно з проясненням, дощ, температура повітря вночі 9-10, вдень 16-18 градусів тепла. Схід сонця - 5.52, захід - 20.38.

4 травня - хмарно, дощ, гроза, температура повітря вночі 7-9, вдень 11-14 градусів тепла. Схід сонця - 5.51, захід - 20.39.

5 травня - хмарно, дощ, температура повітря вночі 8-9, вдень 12-14 градусів тепла. Схід сонця - 5.49, захід - 20.41. Новий місяць.

6 травня - хмарно, дощ, температура повітря вночі 9-10, вдень 10-12 градусів тепла. Схід сонця - 5.47, захід - 20.42.

7 травня - хмарно, дощ, температура повітря вночі 5-6, вдень 8-10 градусів тепла. Схід сонця - 5.46, захід - 20.44.

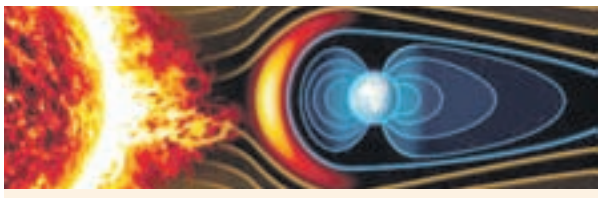

Магнітні бурі в травні

Протягом всього травня вчені прогнозують неабияку сонячну активність, яка спричиняє магнітні бурі. Саме на це люди нерідко списують свою дратівливість, неуважність чи погане самопочуття.

Найбільша сонячна активність відбудеться **5 травня.** Вчені попереджають, що це може супроводжуватися в людей слабкістю, апатією, дратівливістю, сильною мігренню та загостреннями хронічних хвороб.

Також магнітні бурі прогнозують: з 11 до 17, з 20 по 25, а також 28 травня.

Реклама в газеті "Наш ДЕНЬ". *Тел.: +38 (068) 364-08-54*

Триває передплата «Нашого ДНЯ» на наступне півріччя 2019 року!

індекс - 68710

1 місяць – 25 грн. 70 коп.
3 міс. – 75 грн. 10 коп.
6 міс. – 144 грн. 95 коп.

Передплатити «Наш ДЕНЬ» можна у будь-якому поштовому відділенні або у листонош

У ціну газети враховано вартість поштових послуг: прийом та доставку видання до передплатників

Богдан ЯЦИКОВСЬКИЙ: *«Українська мова - духовне надбання мого нескореного народу»*

Символічно, що саме у чистий четвер перед Великоднем Верховна Рада прийняла без перебільшення історичний документ - закон «Про забезпечення функціонування української мови як державної». Це рішення 278 народних депутатів можна з впевненістю порівняти зі встановленням історичної справедливості. Так вважає і депутат обласної ради, керівник територіальної організації Радикальної партії Олега Ляшка БОГДАН ЯЦИКОВСЬКИЙ:

- Державний статус української мови гарантує Конституція. Але деталі її використання у різних сферах життя має визначати відповідний закон. За всі роки нашої незалежності таких документів було аж два. До 2012 року цю функцію виконував ще радянський закон «Про мови в УРСР», а тоді Верховна Рада проголосувала за реакційний за своєю суттю так званий мовний закон Ківалова-Колесніченка. Він обмежував вживання української мови навіть у порівнянні з радянським законом і сприяв подальшій русифікації. Тож не дивно, що його ухвалення викликало масові протести. Більше п'яти років знадобилося для того, щоб в лютому 2018 року Конституційний суд визнав цей «подарунок» режиму Януковича неконституційним. Відтоді Україна не мала жодного закону про мовну політику держави.

За словами Богдана Яциковського, в ухваленому ВР законі «Про забезпечення функціонування української мови як державної» передусім передбачено домінування нашої солов'їної у державному секторі та в органах місцевого самоврядування, в комунальному секторі та на підприємствах всіх форм власності, у громадських та інших організаціях, в гуманітарних та медіа сферах, у діяльності війська та силових структур тощо.

- Разом з тим цей документ не обмежує розвиток іноземних та мов нацменшин. Тому й боляче було спостерігати, як 25 квітня в українському парламенті лише трохи більше половини українських депутатів натиснули кнопки «за». Такі, як мовний, закони повинні ухвалюватися принаймні конституційною більшістю голосів, або й одноголосно. До речі, саме так – стовідсотково - проголосували за закон «Про забезпечення функціонування української мови як державної» депутати фракції Радикальної партії на чолі з Олегом Ляшком, - наголосив депутат обласної ради.

Гімн «Ще не вмерли України і слава, і воля», Герб Тризуб, державна мова... Усе це - не тільки безцінні атрибути нашої держави. Це – невід'ємні складові нашої незалежності, яку століттями виборювали українці.

- Лукавлять прихильники «русского мира», стверджуючи, що мовне питання може розколоти націю. Навпаки, заслужене визнання української мови державною – процес консолідуючий. Як Гімн, як Герб, як привітання «Слава Україні!». Наша рідна мова, як і українська пісня чи вишиванка, історично ідентифікують нас у світі. Вона - не матеріальний скарб, а духовне надбання мого нескореного народу. Мова - нетлінна спадщина і живий заповіт для кожного українця, - наголосив Богдан Яциковський.

Ольга ВИДАЙКО.

Про нормативну грошову оцінку земельних ділянок розповість сайт ДФС

Відповідно до п. 271.2 ст. 271 Податкового кодексу України (далі - ПКУ), рішення рад щодо нормативної грошової оцінки земельних ділянок офіційно оприлюднюється відповідним органом місцевого самоврядування до 15 липня року, що передує бюджетному періоду, в якому планується застосування нормативної грошової оцінки земель або змін (плановий період). В іншому разі норми відповідних рішень застосовуються не раніше початку бюджетного періоду, що настає за плановим періодом.

Підпунктом 12.3.3 п. 12.3 ст. 12 ПКУ встановлено: орган місцевого самоврядування у 10-денний строк з дня затвердження технічної документації з нормативної грошової оцінки земель направляє в електронній формі до контролюючого органу інформацію про нормативну грошову оцінку земель.

Контролюючі органи не пізніше 10 липня поточного року складають зведену інформацію про нормативну грошову оцінку земель.

Центральний орган виконавчої влади, що реалізує державну податкову та митну політику, не пізніше 15 липня оприлюднює на своєму офіційному веб-сайті зведену інформацію про проведену нормативну грошову оцінку земель. Вона міститься на офіційному веб-порталі ДФС за посиланням: Головна/Довідники/Інформація/Інформація про нормативну грошову оцінку земель (за даними офіційного веб-сайту Держгеокадастру) (http://sfs.gov.ua/dovidniki--reestri--perelik/dovidniki-/325490.html). Слід зазначити: там розміщено зведену інформацію щодо проведення нормативної грошової оцінки земель, а не по кожній земельній ділянці. Дані про нормативну грошову оцінку окремої земельної ділянки оформляються як витяг із технічної документації з нормативної грошової оцінки земель на підставі якого обчислюється сума земельного податку або орендної плати. Формування витягів з технічної документації про нормативну грошову оцінку земельних ділянок здійснюється територіальними органами Держгеокадастру.

Консультації - у Центрі обслуговування платників або за телефоном: 43-46-10, 43-46-46.

За 61 годину Німеччина виробляє річний ВВП України. А РЕСУРСИ У НАС НЕ ГІРШІ

Напередодні кожних свят в Україні традиційно зростає попит з боку покупців і жадібність з боку продавців. Якщо в країнах Заходу влаштовують передсвяткові знижки, то у нас - передсвяткові націнки. І як-то повелося: хай воно ліпше зогниє, але дешевше не продам.

Останнє подорожчання деяких продуктів харчування шокувало українців. І йдеться не лише про великодній кошик. Приміром, борщ для багатьох співвітчизників стає делікатесом. За даними аналітичної служби одного з оптових ринків України, торік у квітні капуста коштувала 4,5 гривень за кілограм, зараз - аж 40 гривень. А цибуля вартує більше, ніж ананаси. До речі, ці овочі, через нестачу власних, почали терміново завозити з Азії та Європи.

Покупці нарікають на політиків, чиновників, супермаркети. Аналітики, тим часом, кажуть: крім усього - винна й безгосподарність. За словами економіста Бориса Кушнірука, серед чинників, які впливають на «овочеві» ціни - проблеми із зберіганням продукції. Якісні сховища доволі дорогі. Вирощене зберігається так-сяк. Скоро псується. І виходить, що навіть попри високі врожаї овочів маємо дефіцит.

Крім того, як зазначив на своїй Фейсбук-сторінці голова Асоціації постачальників торговельних мереж Олексій Дорошенко, «ми стали знову свідками того, як держава втратила контроль над внутрішньою торгівлею». Прогнозування врожаю та його підрахунку ніхто тепер в країні не веде. Невідомо, скільки чого вирощується й коли ціна почне падати, або стрибати догори. «Це є елементом державного контролю будь-якої західної країни, але ми відмовились від усіх елементів впливу держави на бізнес та отримали шалені гойдалки, які тепер відбуваються в будь-який сезон, навіть під час врожаю, або одразу після нього», - констатує експерт. Раніше такі функції були покладені на Мінагрополітики та Мінекономрозвитку.

За підрахунками Олексія Дорошенка, капуста подорожчала в Україні за перші три місяці цього року майже удвічі - на 94,4 відсотки. Картопля - на 27,5 відсотків. Буряк - на 15,6 відсотків. Цибуля - на 10,1 відсоток.

Якщо ціни в Україні високі, то якість життя - низька. У цьому рейтингу Україна потрапила в останню десятку країн. Із 71 країни у списку наша держава опинилася на 62 місці. Такі результати дослідження сервісу «Numbeo». Дослідники оцінювали купівельну спроможність країн, їхню безпеку, охорону здоров'я, вартість життя, доступність нерухомості, транспорт, забруднення й екологію.

Як не прикро констатувати, але економіка України - найбідніша у Європі.

Рівень нашого внутрішнього валового продукту за минулий рік склав $112,2 мільярди, тобто майже $2640 на душу населення. Для прикладу: ВВП Німеччини сягає $3,677 трильйонів, Польщі - $524,5 мільярдів, США - $19,39 трильйонів.

«Тільки вдумайтеся, пише на сторінці «Економічної правди» заступник голови Стратегічної групи радників з підтримки реформ, учасник руху «Люди важливі» Павло Кухта, - за 61 годину Німеччина, яка за ресурсами не краща країна, ніж наша, виробляє річний ВВП України».

Чому все так погано? На думку експерта, найперше тому, що в нас жахливо низький рівень економічної свободи, який полягає у незахищеності права власності та інших прав і свобод громадян. Ми не маємо свободи підприємництва, недоторканості приватної власності, особистого життя. Шкодить економіці й невиправдано високий рівень податків. А чого варте рішення Окружного адмінсуду Києва, який назвав незаконним націоналізацію «Приватбанку»? Ці та інші приклади свідчать: в Україні ефективно не працюють ні судова, ні правоохоронна системи.

Схоже можна сказати і про держапарат. Ефективність роботи влади та верховенства права в Україні опинилася на 129 місці зі 149 країн.

І не слід забувати про психологію українців. Особливо це стосується виборів. Люди настільки вірять популістам, що з легкістю допускають їх до влади. Окремих політиків навіть по декілька разів. Але обіцянки й економіка - різні речі. І наступають люди, а відтак і держава, на чергові «граблі».

То ж кілограм дорогої цибулі та капусти, як це не банально звучить, також частина великої політики...

Ольга ЧОРНА.

На Великдень святили паски і водили гаївки

Як відзначили свята на Тернопільщині

Тернопільські артилеристи освятили паски на передовій

Гаївки у катедрі Тернополя. Фото Романа Жаровського

Незважаючи на негоду, жителі області на Великдень освятили святкові кошики, хлопці та дівчата водили гаївки біля храмів, веселилися. Майже усі міста та центри громад Тернопільщини прикрасили великодніми композиціями.

Прес-офіцер Тернопільської 44-ї окремої артилерійської бригади Юрій Кульпа, який зараз перебуває на Сході, поділився фото тернопільських військових, котрі відзначають Великдень на передовій з пасками і крашанками, які освятили священики.

- Нехай свято Великодня наповнить серце світлими почуттями надії і любові, щоб у кожну родину прийшли щастя, радість, мир та добро, - побажав Юрій своїм краянам.

Власкор «Нашого ДНЯ» Мирослав Коломийчук сфотографував освячення пасок у храмі Архистратига Михаїла у селі Грибова Лановецького району. У селі Ванжулів святковий кошик принесла до церкви Пресвятої Богородиці вчителька місцевої школи Алла Очереднюк разом із синами Сергієм та Олегом.

Відроджували українські традиції і водили гаївки у різних куточках Тернопільщини. Діти у вишиванках грали різноманітні ігри і співали пісні біля Архикатедрального собору непорочного зачаття Богородиці. Водили гаївки і у Більче-Золотецькій громаді. Зокрема, у селі Шершенівка Борщівського району.

«Гаївки – давня традиція Великодня, - розповідають організатори. - Відродили її і в нашому краї, аби прищепити дітям та молоді любов до вивчення звичаїв і традицій українського народу. Свято Гаївки принесло багато радості та посмішок дорослим і малечі».

Великдень у селі Грибова Лановецького району

Гаївки у селі Шершенівка Борщівського району

Алла Очереднюк із синами Сергієм та Олегом

СЛУЖБА ЗАЙНЯТОСТІ ТЕРНОПІЛЬЩИНИ
ЗДІЙСНЮЄ ПРОФВІДБІР КАДРІВ ДЛЯ РОБОТОДАВЦІВ

Кваліфіковані кадри - важлива складова успіху діяльності будь-якого підприємства.

Для ефективного вирішення цього питання служба зайнятості Тернопільщини пропонує ряд соціальних послуг: підбір претендентів на вакантні посади із числа громадян, які перебувають на обліку в службі зайнятості, використовуючи відповідну базу даних; підвищення кваліфікації, професійна підготовка необхідних фахівців на замовлення роботодавців; організація заходів, під час яких претенденти на роботу та роботодавці мають можливість безпосередньо поспілкуватися з питань працевлаштування: співбесід, ярмарків вакансій, презентацій, екскурсій на підприємства тощо.

Одна з ефективних послуг з вирішення кадрових питань роботодавців - професійний відбір претендентів з використанням сучасних психолого-діагностичних методик, у тому числі на ВЕБ-базованій платформі профорієнтації та розвитку кар'єри для он-лайн консультування «МОЯ ПРОФЕСІЯ: консультаційна мережа».

Такий відбір у районних філіях обласного центру зайнятості та Тернопільському міськрайонному центрі зайнятості проводять фахівці з профорієнтації, забезпечуючи клієнтоцентрований підхід.

Фахівець з профорієнтації вивчає вимоги роботодавця до психологічних, психофізіологічних та особистісних якостей людини; підбирає тестові методики, які дозволять діагностувати необхідні професійно-важливі якості; проводить тестування претендентів; оцінює та інтерпретує результати; прогнозує успішність професійної діяльності. Якщо претендент не має необхідної професійної підготовки, але за результатами профвідбору відповідає вимогам роботодавця, - рекомендує професійну підготовку, перепідготовку чи підвищення кваліфікації, в т. ч. на базі центрів професійно-технічної освіти Державної служби зайнятості, або ж стажування безпосередньо на робочому місці.

Перевагами профвідбору кадрів для роботодавців є: відбір найбільш підходящих претендентів, відповідно до вимог та особливостей поданої вакансії; надання рекомендацій щодо кожного претендента на вакантну посаду; здійснення оптимальної розстановки кадрів, які працюють на підприємстві; можливий подальший підбір кадрів з урахуванням особливостей вже сформованого колективу; застосування результатів при проходженні стажування, професійного навчання на замовлення роботодавців.

У І кварталі 2019 року в службі зайнятості Тернопільщини 957 безробітних пройшли профвідбір на замовлення роботодавців за різними спеціальностями та робітничими професіями, у тому числі й фахівців керівного складу: агроном, адміністратор, архіваріус, бармен, бетоняр, бухгалтер, вагар, водій, економіст, електрогазозварник, електромонтер, закрійник, інженер, каменотес, кравець, кранівник, комірник, ветлікар, логіст, майстер цеху, маляр, машиніст, менеджер, механік, овочівник, перукар, провізор, програміст, психолог, садчик, столяр, технік-технолог, тракторист, фармацевт, формувальник, художник, швачка, штукатур, юрист та ін.

Замовити та отримати послугу з профвідбору можна безкоштовно у найближчій районній філії обласного центру зайнятості чи в Тернопільському міськрайонному центрі зайнятості.

Зазначу, що на замовлення роботодавців служба зайнятості також організовує професійне навчання безробітних під конкретні робочі місця.

До слова, запрошую керівників підприємств, приватних підприємців скористатися сервісом служби зайнятості „Електронний кабінет роботодавця". Він є захищеним, персоналізованим та безпечним електронним сервісом. У власному електронному кабінеті ви можете переглянути стан укомплектування заявлених вакансій, історію направлень службою зайнятості шукачів роботи, виконання договорів на громадські та на роботи тимчасового характеру, здати звіти, поінформувати про перспективну потребу в кадрах. Для створення власного електронного кабінету роботодавцю необхідно звернутись до місцевого підрозділу служби зайнятості, повідомити адресу електронної пошти, сформувати логін та пароль, за допомогою яких авторизуватися та отримати доступ до послуги на сайті Державної служби зайнятості http://www.dcz.gov.ua.

Василь ОЛЕЩУК,
директор Тернопільського обласного центру зайнятості.

Сумнівні борги за газ не впливатимуть на субсидію

Незаконні донарахування в платіжках споживачів додаткових обсягів природного газу за приведення до стандартних умов не братимуться до уваги управліннями соціального захисту населення під час перепризначення у травні субсидій на новий рік.

Міністерство соціальної політики України, враховуючи позицію НКРЕКП про неправомірність дій операторів газорозподільчих мереж, ініціювало зміни до Постанови КМУ № 848. Вони передбачають право субсидіантів на автоматичне перепризначення допомоги на новий період за наявності «сумнівного» боргу за газ.

Субсидіанти сигналізують, що останнім часом їм приходять платіжки зі значними боргами. Природа цих боргів для них є незрозумілою, оскільки за спожитий їхнім домогосподарством газ, вони розраховуються вчасно. Оператори газорозподільної ігнорують заборону Нацкомісії і продовжують незаконно донараховувати споживачам додаткові обсяги газу, застосовуючи коефіцієнт приведення до стандартних умов. Тому за пропозицією Мінсоцполітики Уряд прийняв рішення не враховувати ці «сумнівні» борги.

У травні, на вимогу Постанови КМУ №848, усі постачальники природного газу будуть зобов'язані надати у місцеві управління соцзахисту інформацію щодо наявності простроченої заборгованості без зазначення нарахувань за так звані коефіцієнти. На основі цієї інформації й будуть перепризначатися субсидії.

Ті сім'ї, які розраховуються за газ вчасно і в повному обсязі, отримають право на готівкову субсидію. Ті громадяни, які матимуть борги за спожитий ними газ, будуть переведені на безготівкову форму монетизації. Борги сумнівного походження ні в першому, ні в другому випадку, не впливатимуть на процес перепризначення субсидій.

На Тернопільщині – найнижчі пенсії

У Києві пенсіонер отримує в середньому удвічі більше, ніж на Тернопільщині. Про це написав у Facebook голова Національної ради економічного розвитку Олексій Дорошенко.

На 1 квітня 2019 року найвищий показник середньої пенсії – в Києві, і він складає 4059 грн, а на Тернопільщині найнижчий – 2202 грн. Тобто різниця складає 1857 грн.

На початок квітня цього року середня пенсія по країні становила 2899 грн, тоді як на початок січня – 2646 грн. За квартал розмір середньої пенсії по країні зріс на 253грн, або 9,6 відсотків.

Тільки у семи областях пенсія перевищує середню по країні в 2899 грн: у Києві – 4059 грн, на Донеччині – 3866 грн, Луганщині – 3566 грн, Дніпропетровщині – 3337 грн, Запоріжжі – 3103 грн, Харківщині – 2942 грн, Київщині – 2935 грн.

В усіх інших областях вона нижча за середню. За перші три місяці, найбільше зростання середньої пенсії відбулось у Донецькій і Луганській областях – на 12,4 відсотки, Дніпропетровській – на 11,2, Запорізькій – на 10,5, у Києві – на 10,4 відсотки.

Найменшими темпами зростав середній показник у Тернопільській області – на 6,9 відсотків, Закарпатській, Хмельницькій і Чернівецькій – на 7 відсотків, Волинській області – на 7,3 відсотки, передає Finance.UA.

ВЕЛИКОДНЯ НЕГОДА: підтоплені будинки і городи, село без газу та пошкоджений міст

На Тернопільщині ліквідовують наслідки стихії та підраховують збитки

На Великодні свята сильний дощ і град наробили біди у селах і містах області. За даними обласного Гідрометеоцентру, у Тернополі випало дві місячних норми опадів, на півночі краю – 40% місячної норми, на Півдні області – 80%. У Бережанському районі – місячна кліматична норма.

- Найскладніша ситуація склалася у Зборівському, Бережанському, Збаразькому, Козівському та Підгаєцькому районах. Через негоду в області відключили від електропостачання 30 населених пунктів, було підтоплено 106 домогосподарств, - повідомив голова Тернопільської ОДА Степан Барна. – В селі Літятин Бережанського району сміттям пошкоджено наземну газову трубу низького тиску. Через це у 220 абонентів немає газопостачання. А це майже 600 людей.

Потоки води, град і льодова кірка

Жителі Тернопільщини були шоковані святковою негодою. Люди викладали у соцмережі відео і фото аномального дощу і граду. В Озерній все було вкрито білою льодовою кіркою. Град тут падав близько півгодини і на кілька годин село повернулося у зиму. У селі Потік Козівського району водою залило всі вулиці. Місцева жителька Галина Лупиніс пише, що старожили пам'ятають схожу негоду 50 років тому. А у Плотичі того ж району люди сфотографували град завбільшки перепелине яйце. У селі Максимівка Збаразького району через сильний дощ підтопило два господарства.

На свята без світла і газу

Як повідомили у «Тернопільобленерго», електропостачання у всіх населених пунктах відновили 29 квітня та 1 травня.

- Ми приступили вранці 2 травня до виконання робіт з відновлення газопостачання у селі Літятин, - розповів голова правління ПАТ «Тернопільгаз» Олег Караванський. – Через потоки бруду раніше не могли працювати ані техніка, ні люди. Закінчити роботи плануємо до кінця дня, або у крайньому випадку вранці 3 травня.

Також у селі Літятин через затоплення пошкоджений міст, є загроза зсуву. Водні потоки підмили опору, тож вже вчора, 2 травня, розпочали ремонтні роботи. Також триває очищення місцевих доріг. Якщо конкретніше по районах попередньо підсумувати збитки, то на Бережанщині підтоплено 42 господарства. Найбільше шкоди негода завдала в селі Шибалин Бережанського району. Там підтопило 11 домогосподарств. І в селі Щепанів, де підтопило 15 домогосподарств. Розмиті дороги Бережани-Розгадів, Бережани-Підгайці, Бережани-Будилів, Жовнівка-Крожова. У Зборівському районі найбільше постраждали Кальне – затоплено 50 господарств і Розгадів - 12. Також постраждали села Озерна, Осташівці, Данилівці. У Зборівській РДА повідомили, що на даний час складають акти про шкоду, завдану стихією, а відшкодовуватимуть кошти із резервних фондів громад.

- У Козівському районі підтопило 18 господарств, загинула домашня птиця і тварини, - повідомив голова Козівської РДА Василь Вітровий.

Збитки відшкодують, головне – скласти акти

Начальник управління з питань цивільного захисту населення Тернопільської ОДА Ігор Лівінський зазначив, що після отримання повної інформації з районів буде проведено обласне засідання комісії з техногенно-екологічної безпеки.

- Плануємо вивчити проблеми більш детально, по кожному домогосподарству. Потрібно розглянути усі можливі варіанти, як ми можемо допомогти з боку державної підтримки, - зауважив Ігор Лівінський.

Представники органів місцевого самоврядування складають акти про збитки, спричинені негодою. А вже під час засідання комісії говоритимуть про суми відшкодувань. Також відомо, що через зливи і град пошкоджено близько 400 гектарів посівів. Однак, оскільки більшість насаджень застраховані, то саме страхові компанії відшкодовуватимуть ці збитки.

Вода із замулених криниць - шкідлива

Фахівці обласного управління Держпродспоживслужби закликають жителів області не пити воду із замулених криниць і джерел.

- На сьогодні відомо про підтоплення трьох криниць, - зазначає керівник відомства Василь Хомінець. – Центральні водогони у районах не постраждали. Наші фахівці виїхали у райони, що потерпіли від стихії, аби відібрати для дослідження взірці води з джерел централізованого водопостачання та децентралізованих, індивідуальних джерел, які могли бути підтопленими. Рекомендуємо до дезинфікації та перевірки якості води не вживати воду з підтоплених джерел і криниць. У випадку крайньої необхідності воду з власних джерел водопостачання, що викликає сумніви стосовно її якості, використовувати лише після кип'ятіння протягом 15 хв. Не рекомендовано використовувати в їжу продукти харчування, які зберігали у приміщеннях, що зазнали підтоплень (підвали, погреби, кладові тощо), зокрема консервацію, крупи, овочі, фрукти тощо.

Похолодання і дощі продовжуватимуться до кінця тижня. На сьогодні рівень води у Дністрі суттєво підвищився, тому, попереджають рятувальники, можливий перший рівень небезпеки стихійних явищ у районах, через які протікає ця річка.

Юля ТОМЧИШИН.

«ЗЕМЛЯ МАЛЕНЬКА, А ОДЕСА ВЕЛИКА»:

як провести яскраві вихідні в Україні

Давно мрієте поїхати до моря розвіятися? Не на пляжі чи у теплій воді, а вдихнути оце цілюще, трохи п'янке повітря, яке вивітрює з голови тривоги і пахне щастям? Довгі вихідні та відпустку не всі можуть собі дозволити, але це не означає, що потрібно відмовлятися від відпочинку. І так, тепер у нас у всіх є безвіз і можна хоч зараз полетіти в Іспанію, Італію чи Грецію.
Але послухайте! А приїжджайте в Одесу вже на ці вихідні, і ось чому.

Колорит

«Містом космополітизму, що зникає» назвали Одесу вчені Кембриджського університету. Десять років тому вони у своєму дослідженні спрогнозували, що одеський колорит і ментальні особливості його жителів з часом будуть поволі відходити в минуле. Але поки є можливість застати особливу атмосферу Одеси, якої нема не тільки деінде в Україні, а й в усьому світі.

У портовому місті завжди велика суміш людей зі всіх куточків світу, і сьогодні там мешкає сотня (як мінімум!) різних національностей.

Багато сімей проживають у місті по 5 поколінь і більше, не змішуючись з прибульцями.

Мова

Вважається, що особлива одеська говірка з'явилася на початку 19 століття. Тоді Одеса, окрім російської, відчувала сильний вплив французької, грецької, італійської та української мов. Потім до них додався ідиш.

Особливі одеські вирази сьогодні відомі по всьому світу. «Земля маленька, а Одеса велика», - жартують тут.

Лінгвісти таке явище, як одеська мова, розглядають по-різному. Є і версія, що це змішана мова, яка виникає всюди, де співіснують різні національності. Врешті, одеський гумор, який так яскраво відобразився у мові, також виник у цьому котлі різних народностей, які змушені були мирно співіснувати на невеличкій території. Як же ж тут без сміху?

Славнозвісна одеська говірка поступово змінюється і забувається. Але найколоритніші вирази все ще в ходу, і у розмові з місцевими ви їх обов'язково почуєте.

Іноді здається, що сучасні одесити самі підіграють стереотипам про себе. Але коли поспілкуєшся з добрим десятком людей: а вони тут балакучі, усміхнені і доброзичливі, розумієш, що вони таки справжні. І відчуваєш себе завжди трохи в центрі розкішної комедійної п'єси.

Дворики

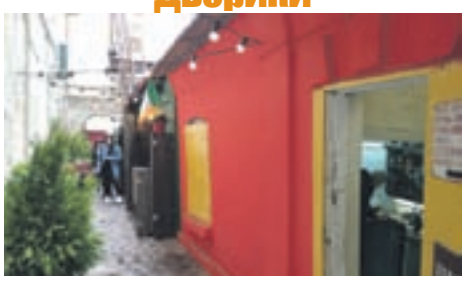

В Одесу стало модно перебиратися назовсім, тому висотки будуються чи не активніше, ніж у столиці.

Але серед цих сучасних гігантів час від часу помічаєш огорожу, за якою зовсім інший, загублений у часі світ. Там все ще сушаться рожеві дитячі колготи, які багато років тому тітка Роза привезла з Румунії, вікон не видно за виноградом, а на балконі другого поверху смалить цигарку глава сім'ї: жінка «кров з молоком» невизначеного віку, але з особливим шармом і красою.

А от центральні вулиці Одеси - це суцільна подорож у часі. Будинки, які перебули безліч подій, надають вулицям особливого спокою. Мабуть, тому в цьому місті не відчувається звичної для мегаполісів метушні й поспіху.

Але щоб зрозуміти принадність одеських двориків, у них потрібно побувати. Поверніть з Приморського бульвару в сусідній Воронцовський провулок, погуляйте по вулиці Гоголя, Ланжеронівській і сусідній Катерининській та Преображенській. Пройдіться по Малій і Великій Арнаутській, Ніжинській, Коблевській, Торговій, Софіївській і, звичайно, знаменитій Дерибасівській.

Ну а за найяскравішими двориками з білизною на мотузках і котиками вирушайте на Молдаванку. Вона розташовується між вулицями Старопортофранківською, Мечникова, Генерала Цвєтаєва, Мельницькою і Балківською. Нині мало хто пам'ятає про те, що перед тим, як стати легендарним передмістям з бандитами і євреями, Молдаванка належала садовим господарствам. З часом сади продавали, а на їхньому місці виростали будинки.

Сьогодні заплутана Молдаванка без карт і маршрутів сама, зрештою, виведе вас до своїх цікавих місць.

Їжа

Одеса - морське місто і рай для любителів морепродуктів. Ресторани змагаються один з одним: хто краще подасть звичайні мідії, цацу і бички так, щоб відвідувач неодмінно повернувся з друзями.

На які тільки хитрощі не йдуть: хто розвішує меню на білизняний мотузці, хто божиться, що всі продукти: «Тока шо з Привозу», хто створює в ресторані атмосферу заміських посиденьок.

Коли заходить мова про Одесу та їжу, то, звичайно, не можна оминути знаменитий Привоз. Сам Привоз - це саме Привоз, а не базар і не ринок. Його історія налічує вже понад 200 років. Спочатку він був призначений для торговців, які везли товар за сотні кілометрів від дому на возах. До речі, саме через привізну продукцію Привоз і отримав свою назву.

І, звичайно, нині сюди ідуть не лише по їжу, а за колоритом. Креветки тут - це рАчки, кукурудза - пшОнка, а баклажани - синенькі. Одеська говірка тут навіть на цінниках: про рибу від великої любові можуть написати «Моя золота!».

Коти

Одеса вважається столицею котів в Україні. Не так давно городяни виступили за те, щоб визнати вуличних котиків частиною екосистеми.

Котам будують будиночки і встановлюють пам'ятники, такі, як скульптура знаменитої Базаріни з Нового ринку або кота Жванецького Моріса. А ще у місті працює котяче кафе, іноді ж коти лежать просто між товаром в одеських крамницях.

Море

В Одесі є багато пляжів: від тихих до гучних, таких, як Аркадія. Сьогодні це одне з найпопулярніших місць відпочинку в Одесі, з кафе на будь-який смак, дискотеками і розвагами для дорослих і дітей.

Неймовірні враження залишить і відвідування Морського вокзалу, до якого потрібно спуститися з Дерибасівської Потьомкінськими сходами. У гарну погоду обов'язково влаштуйте собі прогулянку на катері, ціни - від ста гривень з людини.

Катакомби

Окрім прогулянок до моря та екскурсій містом, варто вирушити до одеських катакомб. Це чи не найдовші у світі (3000 км) та найзаплутаніші підземні лабіринти.

Єдиний офіційний вхід у катакомби є в селі Нерубайське (15 км від центру Одеси). А саме в Музеї партизанської слави. Підземне місто ставало прихистком партизанів, бандитів, шляхом та складами для контрабандистів.

Самостійно в катакомби ліпше не спускатись. Можна заблукати в Одесі назавжди.

Антоні КОЛЯДА.

Поради для туристів

Квитки на потяг до Одеси краще замовляти заздалегідь, їх швидко розбирають, а якщо і залишаються, то значно дорожчі.

Така ж ситуація і з житлом. Помешкань у місті вдосталь і на будь-який гаманець: від дешевих і цілком пристойних хостелів до розкішних апартаментів на березі моря.

Пересуватися містом зручно місцевими трамваями, проїзд - 5 гривень. На дальші відстані довезуть маршрутки, вартість квитка - 7 гривень.

Україна

Роздача паспортів РФ - підстава для прямого вторгнення в Україну

Видача паспортів РФ дає підстави для прямого військового конфлікту і вторгнення на територію України з метою захисту інтересів громадян Росії. Про це в ефірі телеканалу ZIK заявив співголова громадської ініціативи «Права справа» Дмитро Снєгирьов. І додав: «Треба зняти рожеві окуляри, бо те, що відбулося - це справді анексія, включення окупованих територій у склад РФ... Росія діє за шаблоном - це абхазький і осетинський сценарії. Потім заявить про утиски російськомовних громадян України, а безпосередньо - громадян РФ на території України. Власне те, що відбулося в Абхазії у 2008 році». А ще гірше те, що Путін хоче видавати паспорти усім бажаючим українцям.

Енергетичний монстр Ахметова добудовано. Країна програла

Антимонопольний комітет дозволив олігарху Ринату Ахметову стати повним монополістом ринку обленерго. Його компанія ДТЕК може придбати акції «Київобленерго» та «Одесаобленерго». Нардеп Вікторія Войціцька наголошує: «Тепер Ахметов, фактично, зможе скупити всі обленерго України. Гроші на це в нього є». Ахметов уже контролює 80 відсотків видобутку енергетичного вугілля, 80 відсотків теплової енергетики і монополізує роздрібний ринок електроенергії. Гроші, зароблені на монопольних схемах, створюють можливості заробляти ще більше. Усе - за рахунок споживачів. «На наших очах завершується утворення енергетичного монстра, аналогів якому в Україні не було. Ніщо не завадить дітищу Ахметова маніпулювати цінами і тарифами у своїх інтересах», - сказала нардеп. І запевнила, що звернеться до РНБО, аби розглянути ситуацію з енергетичною монополією Ахметова. Й вимагає негайно звільнити тих членів АМКУ, які ухвалили це злочинне рішення.

«Приватбанк» можуть ліквідувати?

«Приватбанк» можуть ліквідувати. Таку заяву зробила екс-очільниця НБУ Валерія Гонтарева, яка зараз живе і працює у Лондоні. Рішення київського Окружного адмінсуду про незаконність націоналізації банку вона назвала повним беззаконням. «У разі скасування націоналізації буде реституція (поновлення порушених майнових прав, приведення їх до стану, що існував на момент вчинення дії, якою заподіяно шкоди), і держава забере влиті в банк 155 мільярдів гривень, після чого банк буде негайно визнаний неплатоспроможним і ліквідований», - сказала Гонтарева в інтерв'ю «Радіо Свобода». Ситуація спричинить фінансовий колапс в країні, відзначила екс-очільниця. Окружний адмінсуд Києва 18 квітня за позовом колишнього співвласника «Приватбанку» Ігоря Коломойського ухвалив рішення, яким встановив процедуру виведення банку з ринку за участю держави незаконною. НБУ оскаржуватиме це рішення.

Українці найчастіше лікуються китайськими антибіотиками

За три роки Україна імпортувала 851 тонну антибіотиків загальною вартістю $97,9 мільйонів. Про це повідомляє Державна фіскальна служба, передає «УНН». Так, у 2016, 2017 та 2018 роках головним постачальником антибіотиків в Україну був Китай. Звідти Україна імпортувала антибіотиків на $72,4 мільйони. Друге місце належить Індії. За три роки Україна завезла з цієї країни антибіотиків на $8,9 мільйонів. На третьому місці - Іспанія. Протягом трьох років Україна імпортувала звідти антибіотиків на $7 мільйонів. Загалом, українцям не вистачає грошей на медикаменти, а тому багато людей лікуються в борг. У парламенті вважають: наші аптеки перетворилися в супермаркети, які переслідують, перш за все, комерційні цілі, забувши про соціальну відповідальність та місію.

Оформити «біометрику» та ID-картку стане дорожче

В Україні подорожчають послуги з оформлення паспортів. Ціни зростуть із 1 липня. Таке рішення ухвалив уряд. Підвищити ціни запропонував голова МВС Арсен Аваков. За його словами, у 2017 році витрати міграційної служби зросли до 736 мільйонів гривень. А в 2016-ому складали 463 мільйони. За цей час собівартість послуг зросла на 44 відсотки. Так, оформлення ID-картки до 20 робочих днів коштуватиме 345 гривень (126 грн. вартість адмінпослуги та 219 грн. вартість бланка), раніше було 279 гривень; оформлення ID-картки до 10 робочих днів обійдеться у 471 гривню, раніше 366 гривень; оформлення закордонного паспорта до 20 робочих днів - 682 гривні, раніше 557,32 грн.; оформлення закордонного паспорта до 7 робочих днів і до 3 робочих днів (у разі наявності підстав) - 1034 гривні, раніше було 810,32 гривні, йдеться у повідомленні Кабміну.

Видатки на армію збільшились

За даними рейтингу Стокгольмського інституту дослідження проблем миру (SIPRI), Україна в загальному рейтингу країн за видатками на військові потреби піднялася на чотири позиції і посіла 39 місце, передає «УНН». «Військові витрати України у 2018 році склали $4,8 мільярдів. Це на 21 відсоток більше, порівняно з 2017 роком, та 53 відсотки більше, аніж у 2013-ому - за рік до початку збройного конфлікту», - йдеться у рейтингу SIPRI. За даними SIPRI, торік перше місце дісталося США, воєнні витрати яких сягнули $670 мільярдів. Друге місце посів Китай - $250 мільйонів.

Чому пенсії можуть значно скоротити?

Пенсійний фонд України недоотримав 16 мільярдів гривень. У зв'язку з цим найближчим часом пенсіонерам можуть скорочувати виплати. Про це пише «Судово-юридична газета». Українці після виходу на заслужений відпочинок отримують близько 35 відсотків своєї зарплати. А стандарти Міжнародної організації праці, які Україна зобов'язалася виконувати, вимагають забезпечити працівникам пенсії не менше, ніж 40 відсотків заробітку. Експерти вважають, що коефіцієнт буде знижуватися щорічно. Також до зменшення пенсій може призвести пенсійна реформа і плани чиновників знизити коефіцієнт оцінки стажу із 1,35 до 1 відсотка. Експерти вважають: навіть зростання зарплат і скорочення тіньового ринку праці не зможе врятувати ситуацію. Уже в нинішньому році багато українських пенсіонерів відчують сумні нововведення.

Світ

Макрон закликав виключити з Шенгензони кілька країн

Організація Шенгенського простору має бути переглянута. Таку думку висловив президент Франції Еманюель Макрон, передають французькі ЗМІ. Він не виключив, що з Шенгенської зони потрібно вивести кілька країн. «Знаменита Шенгенська угода більше не працює», - заявив Макрон. І підкреслив: необхідно переглянути міграційну політику, оскільки важлива Європа, яка «тримає свої кордони, яка захищає їх». Президент не виключив, що після такого реформування в Шенгенському просторі може залишитися менше країн, ніж є зараз. За його словами, можуть бути виключені держави, які беруть участь в розподілі мігрантів, що прибувають до Європи.

Світу не вистачає 23 мільйони жінок

Соціологи виявили, що чоловіків на 23 мільйони більше, ніж жінок. Спад народжуваності жінок почався у 1970-их роках. Дослідження опубліковано в журналі «PNAS» - «Праці Національної академії наук США». Дівчатка народжувалися рідше у 12 країнах світу. Найбільше це спостерігається в Індії та Китаї. Демографічний дисбаланс виник саме через ці країни. «На Китай та Індію припадає 38 відсотків населення планети. Отже, саме вони відповідальні за те, що відбувається», - пишуть у журналі. Окрім того, в Китаї популярні селективні аборти. Там заборонено народжувати більше двох дітей.

У Бразилії поліція заарештувала папугу-«наркоторгівця»

Поліція під час рейду в Терезине, штат Піауї (Бразилія) затримала папугу, повідомляє «The Guardian». Папугу заарештували разом із наркоторгівцями. Злочинці навчили птаха попереджати їх про появу правоохоронців криком: «Мама, поліція!». Іншими словами, птах «стояв на шухері». Папугу передали в зоопарк, де протягом трьох місяців він повинен буде навчитися літати, перш ніж його випустять на волю.

У США - спалах кору

Президент США Дональд Трамп закликав американців вакцинуватися у зв'язку з найбільшим із 2000-х років спалахом кору. Про це повідомляє CNBC. Глава Білого дому відзначив, що вакцинація дуже важлива, тому його співгромадяни повинні негайно зробити щеплення. За інформацією видання, хвороба поширилася у 22 штатах. Раніше, влада Нью-Йорка оголосила надзвичайну ситуацію у галузі охорони здоров'я через спалах кору в декількох районах.

Путіна люблять, але з «родіни» хочуть «спригнути»

Росія - на межі масштабної демографічної кризи, повідомляють американські соціологи. У 2018 році кількість населення РФ скоротилась, а кожний п'ятий росіянин за можливості хотів би емігрувати. Такі дані оприлюднила соціологічна служба «Gallup», передає «Радіо Свобода». За прогнозами ООН, населення Росії скоротиться на 8 відсотків до 2050 року, але цей процес може прискоритись. Із 2014 року відсоток працездатних росіян, які хотіли б емігрувати, зріс утричі - з 14 до 44 відсотків - для населення віком від 15 до 29 років і з 7 до 22 відсотків для росіян віком від 30 до 45 років. Політика Путіна є одним із факторів, які посилюють бажання росіян емігрувати. Торік 12 відсотків дорослих, які схвалюють політику Путіна, хотіли емігрувати, як і 40 відсотків тих, хто не схвалює політику Путіна. Переважно, росіяни хотіли б емігрувати в країни Євросоюзу та до США.

В ЄС припинили випускати купюри у 500 євро

Центробанки країн ЄС повністю припинили емісію банкнот номіналом у 500 євро. Про це повідомило агентство «Bloomberg». Виведення купюри з обігу пов'язане з тим, що такі великі гроші все частіше використовувалися не в роздрібній торгівлі, а в кримінальних цілях. Нерідко такі банкноти використовувалися для тіньових грошових операцій - фінансування тероризму та оплати наркотрафіку. Відзначається, що банкноти у 500 євро як і раніше можна буде використовувати як засіб платежу, вони також будуть циркулювати в комерційних банках. За даними Європейського центробанку, загалом на банкноти номіналом у 500 євро припадало 20 відсотків сумарної вартості усіх наявних євро в світі.

Коли Facebook стане гігантським «кладовищем»?

Кількість померлих користувачів Facebook може перевищити число живих через 50 років. Такий підрахунок зробили оксфордські вчені, повідомляє «EurekAlert». З огляду на дані про користувачів 2018 року, вчені припустили: щонайменше 1,4 мільярди користувачів Facebook помруть до 2100 року. За цим сценарієм, число мертвих користувачів може перевищити кількість живих уже до 2070 року. А до кінця століття число померлих користувачів може досягти 4,9 мільярдів. «Ці дані порушують нові та складні питання про те, хто матиме право на всю цю інформацію, як використовувати її, враховуючи інтереси сімей і друзів померлих, та як її зможуть використовувати майбутні історики, щоб зрозуміти минуле», - заявив керівник дослідження Карл Охман із Оксфордського інтернет-інституту, що входить до Оксфордського університету. А співавтор наукової роботи Девід Уотсон додав: ще ніколи в історії настільки великий архів людської поведінки і культури не був зібраний в одному місці.

У Венесуелі вдвічі зросла «мінімалка» - до $8

Керівництво Венесуели прийняло рішення підвищити розмір мінімальної зарплати із 18 тисяч до 40 тисяч боліварів. Про це пише газета «El Nacional», передає УНН. За офіційним обмінним курсом, ця сума не перевищує 8 доларів. Деяким категоріям працівників також надаються надбавки у розмірі 25 тисяч боліварів - близько 4 доларів. Опозиція заявляла, що мінімальну платню у Венесуелі отримують кілька мільйонів осіб, у тому числі поліцейські, вчителі та працівники сфери охорони здоров'я. До останнього підвищення мінімалка була більше, ніж у 14 разів нижче, як у Гаїті - найбіднішій країні Західної півкулі.

Ольга ЧОРНА.

Жменька доброти

Несу у слові жменьку доброти.
Того тепла, що для душі приємне.
Нехай сьогодні радий будеш ти,
А завтра буде радість та взаємна.

Чом не радіти миті у житті,
Як ясне сонце сходить над землею
І розсипає ніжні промінці,
Щоб нас зігріти теплою зорею?

У радості ожили всі садки,
Вінки квітасті заплели у коси.
В душі зігрілась жменька доброти.
У слові понесу до вас у гості.

Людмила КОЛЯДЕНКО.

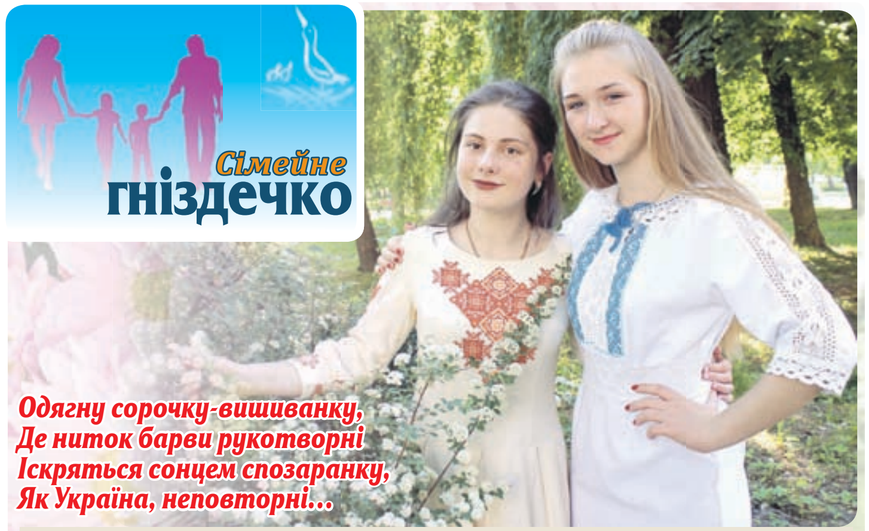

Одягну сорочку-вишиванку,
Де ниток барви рукотворні
Іскряться сонцем спозаранку,
Як Україна, неповторні…

На фото Івана ПШОНЯКА: учасники ансамблю "Писанка" Христина-Марія Біла та Інна Комар (с.Мовчанівка Підволочиського району).

Просто життя

Чиє щастя більше…

Я давно не бачила Віри. Років п'ять, а, може, й більше. Знала, що у свій попередній приїзд гостювала вдома Віра недовго. Побула на весіллі у доньки й одразу майнула назад, за кордон, до Італії.

- Роботу маю добру, господарів теж - гарно платять, жаль втрачати. Гроші на весілля привезла, а далі самі розберуться.

Ми не були з Вірою особливими приятельками. Просто так, жили по сусідству. Та Віра охоче ділилася подробицями зі свого життя.

Тоді, на вулиці, ми перекинулися ще кількома фразами.

- Якщо відверто, сумно мені уже вдома, незвично. Тісно у нашій двокімнатній квартирі. Куди не поткнешся - стіни. Усе якесь чуже, сіре. А згадую Неаполь, ту повагу, яку маю там, в італійській родині, і душа радіє.

Чесно кажучи, я не дуже розуміла Віру. Для мене, надто домашньої, розлука з рідними на тиждень чи два уже видавалася вічністю.

- Коли я їхала до Італії, теж так думала. Та й покидала сім'ю не з добра. На роботі мене скоротили, донька школу закінчувала, грошей на інститут треба було. А Миросько? Хіба то чоловік, що не може нормально сім'ю забезпечити? Ще й виправдовується, мовляв, інші ще гірше живуть. Він, здається, тоді навіть втішився, що я їду. А його залишаю у спокої. Кожну копійку рахував, не мала права собі ні пристойних парфумів, ні помади купити.. Одягалася з гуманітарки, а тепер ось...

Віра крутнулася переді мною, мов дівчинка, на одній нозі. Я з приємністю відзначила, що вона справді змінилася. Помолоділа, модно одягнена. Струнка, підтягнута.

- Звичайно, спочатку в Італії доводилося мені важко. Поки вивчила мову, знайшла пристойну роботу. А в Україні хіба легко? Що є доброго? Ціни ростуть, мов на дріжджах...

Помовчала і додала:

- Господи, та там, у чужій країні, нас за людей мають. Не те, що тут, удома. Чи то в державі, чи у сім'ї. Як наймичка... Пери, вари, прибирай - і дякую ніхто не скаже, хоча, в принципі, я могла б уже і не їхати, залишитися вдома. Оксана, донька, працює, та й чоловік її непогано заробляє. І Миросько влаштувався на більш оплачувану роботу. Але...

Віра загадково всміхнулася:

- Тепер для себе пожити хочеться. Там, в Італії, я вперше побувала на морі. Син хазяїна возив мене. Подобаюся я йому, ти сама розумієш. Думаєш, я відчуваю гріх? Анітрішечки. Мій Миросько замолоду мало нагулявся? Правда, я лише здогадуюся про це. Але якщо "добрі" люди мені про це казали, то диму без вогню не буває. Та й, врешті, я не черниця. І взагалі, чого їм іще треба? Оксану вивчила, гроші на весілля привезла. А Мироськові ніц-но посилки передаю. Як не з одягом, то з продуктами. За що, як ти думаєш, він і меблі нові купив, і ремонт у квартирі зробив? Звісно ж, за мої гроші.

Віра говорила, ніби переконувала саму себе, що чинить усе правильно. Власне, моя думка її особливо й не цікавила: сусідка давно розставила крапки над "і".

Може, я б і забула цю розмову. Але поміж сусідів усе на виду. Тож невдовзі стало відомо, що Оксана, Вірина донька, народила хвору дитину. Хлопчика ледве врятували. На маля чекали кілька операцій у столичній клініці. Від усіх цих переживань захворіла й Оксана. Миросько телефонував Вірі, просив, аби повернулася додому. Адже і доньці, і внукові потрібен догляд.

Віра не приїхала. Навіть тоді, коли Олежикові виповнилося

три роки і лікарі винесли остаточний діагноз: хлопчик не буде ходити. Пригадую, як Миросько ніс внука на руках, поруч ішла заплакана донька.

- Ось погляньте на неї, заспокойте хоч ви, - просив сусідів. - Бо я вже втомився повторювати, що й лікарі помиляються. Буде наш Олежик ходити. Буде, - рубанув рукою повітря, немов підвів остаточну риску. - До речі, професор у Києві так і сказав: терпіння і час - основні ліки.

Щодня, ідучи на роботу, повертаючись додому, у вихідні я бачила Мироська з Олежиком у дворі. Посивілий чоловік пригортав до себе маленького хлопчика, возив у візку. Олежикові потрібне було свіже повітря.

А котрогось дня я зупинилася від несподіванки: Миросько вів онука за руку. Несміливо, ледве-ледве хлопчик переставляв ніжки.

Їхні прогулянки збільшувалися щодня - на крок, другий. А потім була доріжка довкіл дому. І Мироськове щасливе обличчя, коли Олежик відпустив його руку.

- Діду, я сам, дивися...

особливо малому.

- А що, перший внук, - хвалилася у дворі. - Тож має бути у нього усе найкраще. Ось ще трошки і комп'ютер куплю. Хоч я і раніше гроші висилала. Не розумію тільки, чого Оксана сердиться на мене. Сказала про це, не встигла я ще навіть поріг переступити. Мовляв, замість грошей ти ліпше була б удома сама, мамо... Забула, що я і вивчила її, і весілля справила. А коли нагадала доньці про це, то знаєте, що почула у відповідь? Те, що вона могла й училище закінчити. А заміж і без гостей та гучної забави вийти. От тобі і дяка...

Віра ображено замовкла. За мить простягає руки до внука, що зручно вмостився у Мироська на грудях.

- Іди до бабці, Олежику, іди, мій золотенький. Бабця тобі цукерок купить й іграшку, яку захочеш. Ходи, нехай потішуся тобою, бо скоро знову в дорогу.

Та Вірині руки так і зависають у повітрі. Малий щільніше тулиться до Мироська, маленькими рученятами обнімає дідусеву шию.

У цю мить я не знаю, чиє щастя більше й справжніше: Вірине - тепле, сонячне, але під чужим небом, чи Мироськове - недоспане, тривожне, але рідне, своє, огорнуте дитячими руками.

Інна МАТУШ.

Народні повір'я

«Зозулині сльози»

Навесні на дубовому листі помітні невеликі зелені парости, які в народі називають «зозулиними слізьми». Легенда розповідає, що колись жили собі чоловік з дружиною і була в них дочка Зозуля: розумна, гарна, але дуже ледача дівчина. Послала її якось мати на луг льон брати, а дівчина замість того, щоб працювати, вилізла на дуба, сіла на гілці і почала кричати: «Ку-ку! Ку-ку!» працюючим поблизу парубкам.

Почувши це, мати зопалу сказала: «А кувала б ти, поки світло і сонце!»

Почула Зозуля материнський прокляв, заплакала гіркими сльозами, упали вони на листя дуба і застигли навіки. А дівчина стала птахом. Відтоді зозуля – най ледачіша з птахів: гнізда не в'є, діточок не годує. Тільки літає лісами-дібровами і ворожить людям, скільки їм років, а дівчатам – коли заміж вийдуть.

Сокровенне

Нерідний син

Марта збиралася заміж за Матвія. Матвій - удівець. Із трирічним сином на руках. Марті радили: знайди собі нареченого без «прицепа». Навіщо тобі з чужою дитиною няньчитися?

Але в неї були причини, аби швидше залишити рідний дім. Удома вічні скандали. Характер у батька жорсткий. Все має бути так, як він скаже. Через це Марта в дівках засиділася. Крім того, Матвій заможний. А ще про батьків нареченого казали: живуть, як голуби. Степан завжди свою дружину Надійкою називає.

Матвій запитував Марту, чи любитиме вона його сина. Відповідала згодою, хоча відчувала: навряд, чи справді зможе полюбити хлопчика. Він їй так нагадував покійну Лесю, за якою багато парубків сохнули.

Марта з Лесею були однокласницями. І подругами. Леся в усьому була першою. І в навчанні, і співала гарно. І одягалася модно. А яку вроду мала! Марта була її тінню. Заздрила подрузі.

Марта була старшою дружкою на Лесиному з Матвієм весіллі. Подумки «приміряла» до себе нареченого найкращої подруги. Розуміла, що це гріховно. Але не могла змиритися, що комусь, дістається все найкраще, а їй крихти від життя. Леся і на лікарку вивчилася. І сина відомої у місті родини в чоловіки бере. І вже новий будинок молодятам батьки почали зводити.

А вона… А що вона? Закінчила курси швачки. Влаштувалася працювати в третьосортне ательє. Про кавалерів батько каже: пройдисвіти. Мати у сім'ї слова ніколи не мала…

…Вибір Матвія здивував багатьох. Чи кохав він Марту? Швидше, ні. Можливо, вирішив одружитися на ній тому, що була найкращою подругою покійної дружини. Завжди при зустрічі розпитувала про сина. І неодмінно додавала щось на кшталт:

- У Ромчика Лесині очі. І Лесина усмішка. Шкода, що так рано відійшла. Вона була такою неймовірною. Ми всі її любили. А я втратила майже рідну сестру.

Коли ж бачила Матвія з сином, так уже щебетала до малого…

Матвієві батьки не перечили синові, але й не були в захопленні від майбутньої невістки. Хоча, сподівалися, що Марта стане гарною матір'ю для їхнього внука. Але вона стала мачухою. Як із народних казок. Злою і недоброю.

…Ромчик відразу почав сторонитися нової батькової дружини. Недарма кажуть: діти все відчувають. А коли Матвій пояснював синові, що це наша мама, малий утікав.

Марта перед Матвієм сюсюкала до Ромчика. А коли чоловіка не було вдома, кричала. Її дратувало в малому все. Навіть його слухняність.

Якось Ромчик поскаржився батькові:

- Тьотя кричить на мене.

- Ну, що ти таке кажеш, сонечко? - зробила здивовані очі Марта. - Я лише пояснила тобі, що можна робити, а що ні.

- Він ще звикає до тебе, - сказав на те Матвій.

…Марта хотіла народити дитину, аби ще більше прив'язати Матвія до себе. Але минув рік, другий… Завагітніти не могла.

- Все добро твого чоловіка і його батьків малому дістанеться, якщо не народиш, - щоразу втовкмачувала Марті її мати і радила звернутися до ворожок.

- Мені лікарі набридли, а ще ворожок не вистачало. Шарлатани вони всі. Тільки грошей хочуть.

- А ти що, свої гроші платиш? Матвій і не муркне. Хіба він проти, аби у вас спільна дитина була?

Ворожки не допомогли. Ще й одна сказала, мовляв, між вами тінь якоїсь жінки стоїть. Марта потрактувала це по-своєму: Леся з того світу шкодить. І ще більше не злюбила Ромка.

- Гарний у вас син, - часто казали Марті.

- То не рідний, - відповідала.

Коли хлопець підріс, дідусі й бабусі цікавились у внука, як він ладить з Мартою. Ромко не хотів нічого розповідати. Гадав, зробить цим боляче батькові.

Ромко випадково підслухав телефонну розмову Марти:

- Ну, який він мені син?! Нерідний! Ще й на Леську схожий. Як дві краплі води. У школі її ненавиділа, хоча й начебто подругами були. І синочка її терпіти не можу. Але мушу. Заради Матвія. Живу гарно. Про таке можна тільки мріяти. А Ромко скоро школу закінчить, вступить куди-небудь і піде з дому. Не можу дочекатися, коли не буду щодня бачити копії покійної Леськи…

Ромко не дослухав розмову. Йому було гірко й образливо. Розповісти про все батькові? А повірить?

…Роман був студентом, коли Матвія звалив грип. Потім було ускладнення, а згодом чоловіка не стало.

Ще й року після смерті Матвія не минуло, як у кавалери до Марти почав набиватися Дмитро. Дружина його вигнала, бо ледачий і гуляка. Повернувся до батьківського дому. А там, крім батька-матері, сестра з сім'єю. Тож поселили Дмитра в літній кухні.

Дмитро працював електриком. Якось ремонтував щось у Мартиній оселі. Господарка чоловікові сподобалась. І вирішив підбити клинці до багатої вдови. Та була не проти.

Коли Роман приїхав на вихідні додому, мачуха заявила:

- Тут буде жити мій новий чоловік.

І хлопець не стримався. Виказав все. І про підслухану розмову, і про те, як Марта на нього кричала та ображала в дитинстві, а він мовчав, бо любив батька. Пригрозив усе розповісти дідусям й бабусям. Марта особливо побоювалася Матвієвих батьків.

- А хату не ви будували! Не ваша вона! І чужий дядько жити тут не буде! - випалив наостанок.

- Ненавиджу тебе! - зарепетувала у відповідь.

Дмитрове кохання до Марти закінчилося біля хвіртки, куди не впустив його Роман. А потім ще й Матвієві батьки провели з Дмитром бесіду. Чоловікові зайвих клопотів не треба було.

Марта ж потай почала продавати цінні речі з хати. Трохи грошей мала. Дещо виручить і купить собі або квартиру, або невеличкий будинок. Розуміла: якщо Роман після університету повернеться додому й працюватиме в їхньому місті, життя їй тут не буде.

Мартина афера розкрилася, коли свекруха побачила на доньці своєї знайомої прикрасу покійної Лесі. Це була ексклюзивна річ, замовлена на Лесин день народження. Виявилось, з хати багато чого зникло. Тоді Марті поставили умову: або забираєшся звідси з миром, або… На той час їй уже вистачало грошей, щоб придбати житло.

…Романа Матвійовича пацієнти поважали. У нього добре серце і золоті руки, казали про хірурга.

…Жінку привезли до лікарні у тяжкому стані. Потрібна була термінова операція. Вирішили викликати Романа Матвійовича. Пішов у відпустку, але ще не встиг поїхати з сім'єю на відпочинок.

Він упізнав Марту. Враз пригадалося дитинство, її кпини, підслухана давня телефонна розмова… Але він лікар. І емоції - не найкращий порадник. А операція буде складна.

Марта також його упізнала.

- Роман? - прошепотіла.

- Ви знаєте цю жінку? - поцікавилась молоденька медсестра.

- Це моя мама.

- Як? Її привезла швидка. Сказали, що вона самотня.

- Вона… була моєю мамою.

Медсестра нерозуміюче кліпала очима.

…Він так і не поїхав на відпочинок. Через Марту. Крім нього, у неї нікого не було.

- Ким вам доводиться Роман Матвійович? - поцікавилась у Марти одна з сусідок по палаті. - Так дбає про вас.

- Це мій син. Нерідний.

- Зате добрий і вдячний. А тут від рідних дітей не завжди допомоги й пошанівку дочекаєшся.

Жінки почали скаржитися на всіх і вся.

Марта відвернулася до стіни. Вдала, що спить.

- Я чула колись історію про Романа Матвійовича і його мачуху, - тихо мовила інша жінка. - Батько нашого лікаря вдівцем був. Одружився на ній. З бідосі витягнув. А вона, коли чоловік помер, обікрала будинок. Все винесла. А добра там було… Пасинка мало з хати не вигнала. Навіть хотіла продати господарку. Її, начебто, до суду викликали. Але відкупилася краденим.

«Не так! Все не так!» - безмовно кричала Марта.

До палати зайшов Роман.

- Ваша мама спить, - сказала жінка, яка розповідала сусідці про Марту.

Щойно за лікарем зачинилися двері, продовжила:

- Яка несправедливість! Такій, - кивнула у бік Марти, - славний син дістався. А ще я чула, що вона…

Марта тісніше зімкнула повіки. Але сон, як на зло, не йшов…

Ольга ЧОРНА.

Ліричним рядком

* * *

Ти просто був.
Колись. Давно…
І відлетів на ту далеку зірку,
На ту, найдальшу від Землі,
Куди втікають
нездійсненні мрії,
Де небом ходять
диво-кораблі…
…На тій далекій зірці
Музика космічна,
Там грають на акордах
Всесвіту
вітри.
А на палітрі Вічності -
Картини долі
З любові й сліз,
Із радощів, молитов,
Із втрат, з усмішок
Й золотих жалів…
…На тій далекій зірці,
Що там душам сниться?
…А пам'ятаєш квіти лісові,
Що пахли поцілунками
весни і сонця?
А пам'ятаєш, ти казав:
«То квітнуть небеса
в траві».
…А ту дорогу, що полями
ходить?
А вмиті росами холодні
спориші?..
…На тій далекій зірці…
Там випадають
спогади-дощі?..
…Ти просто був.
І відлетів на ту далеку зірку,
З якої можна повернутися
лиш в сни…
…А на землі знову
розквітли квіти,
Що пахнуть спомином
І теплими цілунками весни…

* * *

Весняними дорогами
Повертаються птахи
і люди.
Птахи - до гнізд.
А люди -
в гості до тих, хто є.
До спомину про тих,
хто був.
До стежок,
які пролягли
крізь пам'ять.
До землі,
що пахне дитинством
і теплим молоком
з окрайчиком
маминого хліба.
Де старі діди
з німбами мудрості
засівали поля
зерном і любов'ю.
Де бабусі
В білих хустинках
жали сум…
Весняні дороги -
святість і смуток.
Втомлені крила
Й щаслива сльоза…
Біжать попід Небом,
спішать до Землі,
обганяючи Час…

Ольга ЧОРНА.

На профі-рингу

Український боксер Віктор Постол здобув титул чемпіона світу IBO у напівсередній вазі та став офіційним претендентом на пояс WBC. У Лас-Вегасі (США) він провів поєдинок з французом Мохамедом Мімуном у напівсередній вазі (до 63,5 кг).

Українець домінував в рингу з першого раунду. У четвертому раунді Постол впіймав Мімуна аперкотом - від падіння француза врятували канати рингу.

Надалі Постол вигравав раунди за рахунок більш якісної роботи джебом. Мімун намагався відповідати хуком, але часто його удари йшли повз ціль. За підсумками бою судді одноголосним рішенням віддали перемогу українцю - 98:92, 97:93, 99:91.

* * *

У німецькому Карлсруе 24-річний український боксер Владислав Сіренко нокаутував аргентинського важковаговика Даніеля Робутті через хвилину після початку поєдинку. Аргентинець близько трьох хвилин не міг звестися на ноги після того, як рефері зупинив бій. Владислав Сіренко здобув титул German International Heavyweight. Українець на професійному рингу ще не зазнав жодної поразки: на його рахунку 11 поєдинків, 11 перемог, 10 з яких - нокаутом.

Усе ближче до фінішу

У середині минулого тижня були зіграні заключні матчі 25-го туру чемпіонату України.

У Києві на НСК "Олімпійський" у центральному поєдинку "Динамо" зіграло з "Шахтарем". У грі вистачало боротьби: арбітр Віталій Романов показав 9 жовтих карток: 5 - господарям і 4 - гостям. На останніх хвилинах донеччани не реалізували пенальті - після удару Жуніора Мораеса Денис Бойко врятував команду.

Цей поєдинок став ювілейним для "Динамо" і "Шахтаря" в УПЛ - 60-м. 24 перемоги в активі динамівців, 16 разів була зафіксована нічия і у 20 випадках перемагали "гірники".

Також у 25-му турі чемпіонату України "Олександрія" в рідних стінах здолала "Маріуполь" - 2:1, "Зоря" вирвала вольову перемогу над "Львовом" - 2:1. У Полтаві "Ворскла" зіграла в результативну нічию з "Десною", поступаючись після першого тайму з рахунком 0:3. У Києві на стадіоні "Динамо" імені Валерія Лобановського "Олімпік" здолав "Арсенал" - 2:0, а у Львові "Карпати" зіграли в суху нічию з "Чорноморцем" - 0:0.

28 квітня відбувся матч 26-го туру УПЛ, в якому «Львів» приймав вдома «Динамо». Кияни залишилися в меншості вже на 19-й хвилині, але через п'ять хвилин все ж вийшли вперед після голу Віталія Буяльського. У другому таймі у динамівців вилучили ще й Томаша Кенджору. Але "біло-сині" все одно втримали переможний рахунок.

Також 28 квітня «Зоря» виграла в «Олександрії» на виїзді (0:2) завдяки дублю Артема Громова.

«Шахтар» виграв донбаське дербі у «Маріуполя» з рахунком 0:1. За донецьку команду на початку матчу відзначився голом Веллінгтон Нем. Приазовська команда догравала матч у меншості, бо червону картку отримав Павло Полегенько.

Також цікаво, що "гірники" не реалізували пенальті. Спочатку повз ворота пробив Жуніор Мораес, який у попередньому турі не забив одинадцятиметровий у ворота «Динамо», а потім удар Алана Патріка парирував Євген Гальчук.

У рамках 26-го туру УПЛ «Ворскла» у вольовому стилі виграла в Одесі у «Чорноморця».

Одесити повели у рахунку ще на 2-й хвилині завдяки голу ісландця Арні Вільхамссона. У другому таймі «Чорноморець» міг збільшувати перевагу, але Володимир Коваль не реалізував пенальті, який відбив Олександр Ткаченко.

Під завісу зустрічі полтавська команда двічі добилася успіху. Гол з пенальті забив Денис Васін, а також автоголом відзначився Андрій Кожухар.

Окрім того, «Олімпік» здолав «Карпати» -3:2, а «Арсенал-Київ» - «Десну» - 2:0.

Українська Прем'єр-Ліга, опитавши фахівців, які входять до нашої експертної ради, визначила найяскравішого футболіста з усіх, які взяли участь у матчах 26 туру Чемпіонату УПЛ. За підсумком голосування майже одноголосну перемогу здобув півзахисник «Зорі» Артем Громов, який у матчі з «Олександрією» забив два м'ячі!

Спорт Тернопільщини

* * *

У Львові відбулися змагання XIV Літньої Універсіади України з регбі-7 серед жінок. Дівчата з ТНЕУ під керівництвом Едуарда Маляра посіли II місце.

* * *

На навчально-спортивній базі Національного юридичного університету імені Ярослава Мудрого відбулися змагання XIV Літньої Універсіади України з дзюдо. За перемогу змагалися спортсмени 43 закладів вищої освіти з 19 областей України.

Студенти Тернопільського національного економічного університету під керівництвом Романа Цикваса та Віктора Гнатишина зайняли III місце в командній боротьбі «стінка на стінку» серед чоловіків.

* * *

Легкоатлети Тернопільщини взяли участь у командному чемпіонаті України серед юнаків 2002 р.н. і молодших. Це був перший старт нового національного літнього сезону. За нагороди чемпіонату та можливість потрапити до складу збірної України вели боротьбу понад 700 представників зі всіх регіонів України.

Вдало стартували на змаганні тернопільські легкоатлети. Вже другий рік поспіль не мала рівних в бігу на 2000м з перешкодами вихованка тренера Дуди Володимира - Когут Тетяна (Бережанська ДЮСШ). Знову на висоті були й метальники Тернопільщини. Ігор Висоцький (ОДЮСШ з літніх видів спорту, тренери Панасюк Іван, Головацький Микола) в штовханні ядра виборов друге місце, а в метанні диску став п'ятим.

* * *

У 22 турі Другої ліги футбольний клуб "Нива" Тернопіль у домашньому поєдинку поступився рівненському "Вересу" з рахунком 1:2.

Наприкінці першого тайму рахунок відкрили господарі. Тож можна було сподіватися, що у другому таймі вони зуміють довершити справу. Однак, зовсім по-іншому були налаштовані рівняни, які зі свистком пішли в активний пресинг і невдовзі це принесло успіх – 1:1.

Але на цьому проблеми тернополян не закінчилися. За п'ять хвилин по тому м'яч влучив у руку Тарасу Радюку, який перебував у штрафному майданчику. Арбітр Анастасія Романюк вказала на "точку". А капітан гостей Борис Орловський розвів м'яч та Механіва по різних кутах – 1:2.

До фінального свистка "Нива" фактично не створила реальних нагод відігратися.

У середу, 1 травня, тернополяни зіграли проти хмельницького "Поділля". А 5 травня поміряються силами із чернівецькою "Буковиною".

У середу, 1 травня, тернополяни в гостях зіграли проти хмельницького "Поділля", вигравши 0:3. А 5 травня поміряються силами із чернівецькою "Буковиною".

Спортивна арена

* * *

29 квітня 1992 року футбольна збірна України провела свій перший матч в історії - суперником українців стала збірна Угорщини, яка здобула перемогу з рахунком 3:1. Історичний гол за українську команду забив Іван Гецко - неважливо, що за рахунку 0:3 і в програному матчі. Це був перший гол збірної України, який, до слова, вийшов дуже красивим.

* * *

У фінальному поєдинку Юнацької ліги УЄФА Порту U-19 переміг Челсі U-19. Португальці відкрили рахунок вже на 18-й хвилині матчу після точного удару Фабіо Віейри. На початку другого тайму Челсі зумів відігратися зусиллями Дайшона Редана, але вже через дві хвилини Діого Кейруш повернув лідерство Порту. На 75-й хвилині Афонсо Соуза встановив остаточний рахунок зустрічі - 3:1.

* * *

У фіналі турніру в Франкавилліаль-Маре україно-словацький дует Денис Молчанов/Ігор Зеленай у двох сетах виграв у пари Гільєрмо Дюран/Давід Вега-Ернандес (Аргентина/Іспанія). Відзначимо, що раніше Молчанов і Зеленай перемогли на челленджері у Барлетті.

* * *

"Ференцварош", у складі якого грають українці Іван Петряк та Ігор Харатін, а головним тренером є Сергій Ребров, в 30-й раз у своїй історії став чемпіоном Угорщини. Дострокове чемпіонство команди допомогли оформити суперники – "МОЛ Віді" втратив очки у матчі 30 туру з "Пушкаш Академі" (1:1). "Ференцварош" має в активі 67 очок, а "МОЛ Віді" - 57. Команді Реброва належить зіграти ще чотири матчі в чемпіонаті, але вони вже не вплинуть на турнірне становище.

* * *

На етапі Кубка світу з художньої гімнастики в азербайджанському Баку українка Влада Нікольченко виграла бронзову медаль в особистому багатоборстві, успішно виступивши в чотирьох дисциплінах. Також вона змогла кваліфікуватися у всі фінали. У підсумку збірна України завоювала 4 бронзові медалі. Наші грації виграли дві бронзові нагороди в командних вправах з 5 м'ячами, поступившись у фіналі збірним Росії та Японії. Також Україна опинилася на третьому місці у вправах з 3 обручами і 2 парами булав.

* * *

Європейська асоціація клубів пропонує реформувати Лігу чемпіонів та створити в турнірі кілька дивізіонів. Лист з проектом змін було розіслано 232 клубам. Президент ЕСА і голова ради директорів "Ювентуса" Андреа Аньєллі пропонує запровадити у Лізі чемпіонів систему дивізіонів з переходами на рівні вище і нижче за підсумками сезонів. Це дозволить топ-клубам частіше проводити матчі між собою та уникати зустрічей з суперниками, які суттєво поступаються їм у класі.

* * *

У вирішальному поєдинку фінальної серії плей-офф Суперліги з баскетболу "Хімік" з Южного обіграв "Київ-Баскет" (79:73) і став чемпіоном України. У "Хіміка" найрезультативнішим гравцем матчу став американець Едвін, в активі якого 26 зароблених очок, 7 підбирань і 5 передач.

* * *

У фіналі турніру ITF World Tennis Tour з призовим фондом 25,000 українка Марта Костюк і представниця Іспанії Крістіна Букша перемогли канадсько-австралійський дует Шарон Фішман і Джеймі Фурліс. На шляху до титулу Костюк і Букша обіграли три сіяні пари. Для тенісисток це був перший спільний виступ. Марта виграла свій перший титул в парному розряді, а 21-річна іспанка оформила сьомий титул на турнірах ITF і вже третій цього сезону.

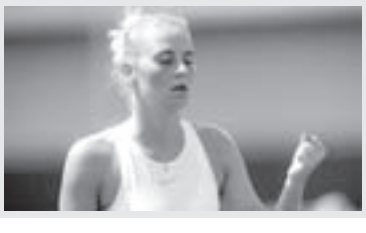

Садимо кавуни і дині

Баштанні культури на одну і ту ж грядку садять з інтервалом в 4 роки – за цей час встигають накопичитися потрібні корисні речовини, а культурам перестають дошкуляти шкідливі бактерії і комахи, які залишилися з минулої посадки.

Кабачки не бажано висаджувати поруч з гарбузами, оскільки великий ризик перезапилення, в результаті якого обидві культури втратять у смаку.

Для вирощування кавунів і динь вибирайте ранньостиглі сорти – так вони точно встигнуть визріти до настання холодів. Найкраще вирощувати розсадним способом. Насіння перед посівом загорнути у вологу тканину і почекати, поки воно проклюнеться, після чого посадити у торф'яні горщики розміром 10 х 10 см. Ґрунтом їх наповнюйте лише до половини – решту підсипайте в міру витягування сіянців. Для посадки вибирайте 2-річне насіння кавуна і 3-4-річне динне – на торішньому посадковому матеріалі найчастіше формуються лише чоловічі квітки. Найкраще ягода росте на супісках, чорноземи підходять далеко не всім сортам. Висаджуйте рослини на відстані 1,4-1,8 м і витримуйте ширину міжрядь – 1,8 м. Якщо ґрунт недостатньо багатий, в кожну посадкову ямку можна внести по 0,5 кг перегною і присипати його 8-10-сантиметровим шаром садової землі. Висаджуйте рослини разом з торф'яними стаканчиками. У ямку можна закладати відразу по 2 кущика. Терміни посадки – 18-25 травня.

Коли рослини трохи підростуть, рівномірно розподіліть батоги в різні сторони. На центральному стовбурі, де формуються плоди, залиште до 4 зав'язей, пагін прищипніть на 6-7 листочку.

За теплий період прополюйте баштан 4-5 разів і поливайте до 12 разів водою кімнатної температури. Збільшувати кількість поливів не варто – це може призвести до грибкових захворювань і погіршення смаку плодів.

До вибору добрив ставтеся з обережністю – не захоплюйтеся нітратами, вони позначаться на вашому ж здоров'ї, а через надлишок азотистих підживлень кавуни втратять свій смак. Якщо земля досить поживна, то можна обмежитися лише розчином коров'яку при посадці.

З однієї грядки – два урожаї

Існують перевірені схеми посадки, які дозволяють зайняти всю землю й, крім того, одержати з однієї грядки кілька урожаїв. От кілька варіантів таких грядок:

ОГІРКИ З КРОПОМ

Висаджуємо огірки в 2 ряди, відстань між рослинами 60 см. А між рядами й по краях грядки робимо канавки і сіємо кріп. Робити під кріп спеціальну грядку - втрата часу. Він добре росте з іншими культурами і місця не займає.

КАПУСТА З РЕДИСОМ

Таким же чином саджаємо капусту: відстань - 50 см між рослинами, а між рядками сіємо редиску.

ВІНЕГРЕТ

Робимо плоскорізом канавки дуже близько, буквально кожні 10 см, і засіваємо їх у такому порядку: морква, цибуля, редис, петрушка, цибуля, редис, морква, цибуля, редис, петрушка. Якщо грядка близько метра, то виходить саме 10 рядків. Через місяць забираємо редис, тож цибулі буде просторіше. Потім забираємо цибулю - стає просторіше моркві й петрушці, які добре ростуть до кінця літа.

Фіолетова й рожева - ЕКЗОТИЧНІ СОРТИ КАРТОПЛІ

стійкі до хвороб і добре зберігаються

Ми настільки звикли до картоплі, що не замислюємося над тим, що існують сотні різних видів цієї культури. А поміж тим селекціонери постійно працюють над поліпшенням якості та смаку бульб. Спробуйте посадити який-небудь новий сорт, і можливо, саме він стане вашим улюбленим, - йдеться на сайті «Дім і сад». Пропонуємо вашій увазі вісім цікавих сортів, які добре ростуть у кліматі України.

ПІКАССО

Пізньостиглий сорт Пікассо представляє собою високу рослину з великим насичено-смарагдовим листям. Шкірка овальних бульб жовтувата, з яскраво виділеними малиновими вічками. Крохмалистість м'якоті невелика – 12%. Вона не розварюється, підходить для всіляких страв. Сорт не страждає від раку, нематоди, ним не цікавиться колорадський жук. Відмінно зберігається, не проростає і не в'яне навіть пізно навесні.

РЕД СКАРЛЕТ

Голландський ранній сорт з низькими чагарничками. На овальних подовжених бульбах малинового відтінку вічка практично непомітні. Біла або вершково-жовта м'якоть не темніє при тепловій обробці. Сорт практично універсальний: його добре варити й смажити, готувати чіпси і картоплю фрі. В південних регіонах України можна отримати два врожаї за сезон. Не втрачає корисних властивостей, навіть якщо зберігається 5 місяців.

ГУРМАН

Дивовижний сорт з темно-фіолетовою шкіркою і такою ж кольоровою м'якоттю. Забарвлення їй надають антоціани – надзвичайно корисні речовини, які знижують запальні реакції в кишечнику. Завдяки своєму кольору Гурман прикрасить будь-яку страву, особливо салати, куди бульби можна покласти навіть у сирому вигляді.

Картопля цього сорту любить тепло й вологу, тому влаштовуйте їй регулярні поливи. Ріст кущиків припиняється, якщо температура падає нижче 10°С, тому не поспішайте з посадкою.

БЛЮ САЛАТ

Настільки ж яскравий і корисний сорт, як і попередній, виведений фахівцями з Шотландії. Колір м'якоті – мармуровий, густо-фіолетовий. У бульб відмінний смак, вони хороші в запіканках і салатах. Корисні речовини, які містяться в картоплі, покращують роботу шлунково-кишкового тракту. Сорт підходить для вирощування у напівпосушливих і посушливих регіонах, але періодичні поливи йому не завадять.

ХОРТИЦЯ

Українські селекціонери теж можуть дивувати – не так давно вони вивели новий середньостиглий сорт з кольоровою м'якоттю. Кругло-овальні бульби середнього розміру, м'якоть насичена, рожево-червона, при варінні не блідне. Крохмалю в бульбах небагато, зате антиоксидантів в 4 рази більше, ніж в традиційних білих і жовтих сортах. Хортиця не вимагає посиленої агротехніки і вирощується так само, як і інша картопля. Віддає перевагу піщаним ґрунтам і 3-4 поливам за сезон.

Щоб петунії квітли рясно

Варто вчасно підживляти та правильно поливати

Виростити петунії на терасі або на балконі нескладно. Сучасні каскадні сорти стійкі до погодних умов і рясно цвітуть. Головне – правильно посадити рослину в ящик або кашпо.

Щоб усе літо милуватися пишним цвітінням петунії, потрібно забезпечити її пухким родючим і вологоємним ґрунтом, правильним поливом і регулярними підгодівлями.

Підберіть контейнер об'ємом не менше 4-5 л. У занадто дрібних контейнерах ґрунт швидко пересихає й виснажується. Обов'язково використовуйте дренаж. При всій вимогливості петунії до поливу, вона зовсім не терпить застою води.

Придбайте спеціальну суміш для квітів і розсади. Якщо ви зможете поливати петунію тільки у вихідні дні, потрібно додати в ґрунт гідрогель. Витрата гідрогелю: 10 г сухих гранул на 5 л ґрунту. За 4 години до посадки петунії гранули потрібно замочити у воді до повного набрякання. Потім залишки води зливають і ретельно перемішують гідрогель із ґрунтовою сумішшю. Гідрогель утримує в собі надлишки вологи й повільно віддає воду корінню рослин. Його можна придбати у господарських магазинах.

Додайте 1 столову ложку без верху на кожні 5-6 літрів суміші комплексного мінерального добрива. Важливо, щоб добриво було рівномірно розподілене в підготовленій суміші. Наповніть підготовлений контейнер сумішшю, враховуючи, що загальний об'єм збільшиться за рахунок кореневої грудки розсади. Злегка ущільніть ґрунт. Посадіть розсаду.

Для успішного розвитку петунії потрібно, щоб на кожну рослину доводилося не менше 2 літрів об'єму ґрунту в контейнері.

Акуратно полийте висаджену розсаду під корінь. Якщо після поливу земля осяде, підсипте ще ґрунт у контейнер.

Подальший догляд полягає в регулярних поливах. Щоб петунія не припиняла цвітіння, ґрунт у контейнері повинен бути постійно вологий. Раз на 10 днів робіть підгодівлі. Підгодовувати петунію в контейнерах краще органічно-мінеральним гуміновим добривом.

Коли петунія підросте й почнеться масове цвітіння, гумінове добриво можна замінити монофосфатом калію. Іноді радять робити позакореневі підгодівлі по листках, але петунію в контейнері краще поливати добривом під корінь, щоб на листках і квітах не було плям.

Якщо ви помітили, що пагони сильно подовжилися й цвітуть тільки на кінцях, то прищепіть їх. Через якийсь час цвітіння відновиться по всій довжині пагонів. Крупноквіткові петунії, як правило, страждають від потрапляння крапель на квіти. При затяжних дощах їх краще забрати під укриття.

Понеділок 6 травня

УТ-1

06.30, 07.00, 08.00, 09.00, 09.25, 13.00, 15.00, 18.00, 21.00, 23.30, 02.00, 05.00 Новини.
06.35, 07.05, 08.05, 09.05 Доброго ранку, Країно!
09.35 Х/ф "Підмінена королева".
10.50 М/с "Кмітливий Сяо Цзи".
11.50 Д/с "Кухня По".
13.15, 14.30, 04.30 РадіоДень.
13.45 Д/с "Неповторна природа".
15.15 Д/с "Таємниці замків Великобританії".
16.15 Д/ф "Мисливці на нацистів".
18.20, 02.40 Тема дня.
19.25, 03.40 Разом.
19.55 Д/с "Боротьба за виживання".
20.30 Д/с "Дикі тварини".
21.25, 02.25 UA:Спорт.
21.45 Д/с "Світ дикої природи".
22.50 Перша шпальта.

Канал "1+1"

06.30, 07.10, 08.10, 09.10 Сніданок з "1+1".
07.00, 08.00, 09.00, 12.00, 16.45, 19.30, 05.40 "ТСН".
09.30 "Одруження наосліп".
11.15, 12.20 "Міняю жінку".
13.30 "Сімейні мелодрами".
14.30 Т/с "Величне століття. Роксолана".
17.10 Т/с "Моє чуже життя".
20.15 Х/ф "Скажене весілля".
22.00 Х/ф "Інша жінка".

Інтер

03.10, 03.50 "Орел і решка. Шопінг".
05.00 "Top Shop".
05.30, 23.00 "Слідство вели..." з Л. Каневським".
07.00, 08.00, 09.00, 17.40 Новини.
07.10, 08.10 "Ранок з Інтером".
09.20 Стосується кожного.
11.10, 12.25 Х/ф "Три мушкетери: Підвіски королеви".
12.00 "Новини".
13.50 Х/ф "Три мушкетери: Помста Міледі".
15.50 "Чекай на мене. Україна".
18.00, 01.40 "Стосується кожного".
20.00 "Подробиці".
21.00 "Слідчий Горчакова".
23.55 "Алегро з вогнем".

ICTV

06.55, 19.20 Надзвичайні новини з К. Стогнієм.
07.45 Секретний фронт. Дайджест.
08.45 Факти. Ранок.
09.15 Антизомбі. Дайджест.
11.05, 13.20 Х/ф "Загін героїв".
12.45, 15.45 Факти. День.
13.35, 16.20 Х/ф "Робін Гуд".
16.45 Х/ф "Три ікси 3: Реактивізація".
18.45, 21.05 Факти. Вечір.
20.20 Більше ніж правда.
21.25 Т/с "Конвой".

СТБ

06.40 Моя правда Віктор та Ірина Салтикови. Розплата за любов.
07.40 Моя правда. В. Пресняков.
08.40 Містичні історії з П. Костіциним.
11.20 Х/ф "Олександр і жахливий день".
13.05 Х/ф "Знахар".
15.10 Хата на тата.
18.00, 02.15 Слідство ведуть екстрасенси.
20.00 Т/с "Доньки-матері", 1 с.
20.35 Т/с "Доньки-матері", 2 с.
20.55 Т/с "Доньки-матері", 3 с.
21.30 Т/с "Доньки-матері", 4 с.
21.55 Т/с "Несамотні", 1 с.
22.55 Т/с "Несамотні", 2 с.
23.55 Один за всіх.

Новий канал

04.00, 02.50 Зона ночі.
06.00 Абзац.
07.55, 09.10 Kids` Time.
08.00 М/с "Том і Джері шоу".
09.15 Х/ф "Артур і помста Урдалака".
11.10 Х/ф "Містер Крутий".
12.55 Х/ф "Шпигун по сусідству".
14.50 Х/ф "Пропащі напарники".
17.00 Х/ф "Зброя Бога 4. У пошуках скарбів".
19.00 Ревізор. Магазини.
21.00 Таємний агент.
22.10 Таємний агент. Пост-шоу.

Канал «Україна»

06.30, 07.10, 08.15 Ранок з Україною.
07.00, 08.00, 09.00, 15.00, 19.00, 23.00, 02.50 Сьогодні.
09.30 Зоряний шлях.
11.20, 03.40 Реальна містика.
13.30, 15.30, 04.45 Агенти справедливості.
16.00 Історія одного злочину.
18.00 Т/с "Таємниці".
19.50 "Говорить Україна".
21.00 Т/с "Специ", 14 і 15 с.
23.30, 02.00 Т/с "CSI. Місце злочину".

Канал «2+2»

08.00 "Помста природи".
09.55, 18.15 "Спецкор".
10.30, 18.50 "ДжеДАІ".
11.05, 19.25, 20.30 Т/с "Звонар".
14.45 Х/ф "Битва драконів".
16.20 Х/ф "Солдати фортуни".
21.30 Т/с "Кістки 11".
23.00 Т/с "Кістки 10".

НТН

05.35 Х/ф "Операція "Хольцауге".
07.15 Х/ф "Все перемагає любов".
08.40, 19.30 Т/с "Коломбо".
12.30, 16.30, 19.00, 23.15, 02.15 "Свідок".
12.50 "Таємниці світу".
13.25, 03.00 "Речовий доказ".
14.40 Х/ф "Онг Бак: Тайський воїн".
16.50 "Легенди карного розшуку".
18.20 "Свідок. Агенти".
21.20 Т/с "Криміналіст".
23.45 Т/с "Закон і порядок".

МЕГА

08.05, 13.55 Правда життя.
09.10, 18.10 Шалена подорож.
10.05 Наглядачі заповідника.
11.05 Брама часу.
11.55 Прихована реальність.
12.45, 00.25 Речовий доказ.
15.35, 23.35 Таємнича світова війна.
16.25, 21.45 Битва рибалок.
17.15, 22.35 Дика Арктика.
19.05, 20.50 Фантастичні історії.
20.00, 01.30 Містична Україна.

Футбол. (Україна)

07.45, 17.30 Журнал Ліги чемпіонів.
08.15 Шахтар - Львів. Чемпіонат України.
10.00 "Великий футбол".
11.50, 05.30 Топ-матч.
12.00 Наполі - Кальярі. Чемпіонат Італії.
13.50 Арсенал - Брайтон. Чемпіонат Англії.
15.40, 22.45 Футбол News.
16.05 Журнал Ліги Європи.
16.35, 02.45 Чемпіонат Італії. Огляд туру.
18.00 Передмова до "Реал - Ювентус" (2002/03). Золота колекція Ліги чемпіонів.
18.05 Реал - Ювентус. 1/2 фіналу (2002/03). Золота колекція Ліги чемпіонів.
19.55 Ювентус - Реал. 1/2 фіналу (2002/03). Золота колекція Ліги чемпіонів.
21.45 Післямова до "Ювентус - Реал" (2002/03). Золота колекція Ліги чемпіонів.
21.50 Live. Ман Сіті - Лестер. Чемпіонат Англії.
00.00 Чемпіонат Англії. Огляд туру.

Вівторок 7 травня

УТ-1

06.30, 07.00, 08.00, 09.00, 09.25, 13.00, 15.00, 18.00, 21.00, 23.30, 02.00 Новини.
06.35, 07.05, 08.05, 09.05 Доброго ранку, Країно!
09.35 Х/ф "Біляночка та Розаночкаі".
10.50 М/с "Кмітливий Сяо Цзи".
11.45, 14.20, 16.05 Погода.
11.50 Д/с "Кухня По".
13.15, 14.30 РадіоДень.
13.45 Д/с "Неповторна природа".
15.15 Д/с "Таємниці замків Великобританії".
16.15 Д/ф "Мисливці на нацистів".
18.20, 00.10 Тема дня.
19.25, 22.50 Спільно.
19.55 Д/с "Боротьба за виживання".
20.30 Д/с "Дикі тварини".
21.25, 23.55 UA:Спорт.
21.45 Наші гроші.
22.20 Д/с "Світ дикої природи".
01.00 Світло. Біль примирення.
02.25 Розсекречена історія.

Канал "1+1"

06.30, 07.10, 08.10, 09.10 Сніданок з "1+1".
07.00, 08.00, 09.00, 12.00, 16.45, 19.30, 05.35 "ТСН".
09.30 "Одруження наосліп".
11.15, 12.20 "Міняю жінку".
13.30 "Сімейні мелодрами".
14.30 Т/с "Величне століття. Роксолана".
17.10 Т/с "Моє чуже життя".
20.15 Х/ф "Кредо вбивці".
22.15, 01.35 Х/ф "Я, Франкенштейн".
23.55, 04.10 Х/ф "Похований живцем".

Інтер

05.00 "Top Shop".
05.30, 22.00 "Слідство вели..." з Л. Каневським".
07.00, 08.00, 09.00, 17.40 Новини.
07.10, 08.10, 09.20 "Ранок з Інтером".
10.00 Т/с "Султан мого серця".
12.00 "Новини".
12.25 Х/ф "Охоронець для дочки".
14.45 "Правила виживання".
15.50, 16.45, 23.45 "Речдок".
18.00, 01.35 "Стосується кожного".
20.00 "Подробиці".
21.00 "Слідчий Горчакова".
03.05 "Орел і решка. Шопінг".
04.20 "Школа доктора Комаровського. Невідкладна допомога".

ICTV

04.30 Факти.
04.50 Т/с "Відділ 44".
05.40, 20.20 Громадянська оборона.
06.30 Ранок у великому місті.
08.45 Факти. Ранок.
09.15, 19.20 Надзвичайні новини з К. Стогнієм.
10.10 Більше ніж правда.
11.05 Антизомбі. Дайджест.
12.10, 13.20, 16.20 Х/ф "Врятування рядового Раяна".
12.45, 15.45 Факти. День.
16.45 Х/ф "Загін героїв".
18.45, 21.05 Факти. Вечір.
21.25 Т/с "Один у полі воїн".

СТБ

06.35 Моя правда. Лінда. Біла ворона.
07.30 Моя правда. Барі Алібасов: криве дзеркало.
08.20, 23.55 Містичні історії з П. Костіциним.
10.10 МастерШеф.
15.05 Хата на тата.
18.00 Слідство ведуть екстрасенси.
20.00 Т/с "Доньки-матері", 5 с.
20.35 Т/с "Доньки-матері", 6 с.
20.55 Т/с "Доньки-матері", 7 с.
21.30 Т/с "Доньки-матері", 8 с.
21.55 Т/с "Несамотні", 3 с.
22.55 Т/с "Несамотні", 4 с.

Новий канал

03.00, 02.25 Зона ночі.
04.00 Абзац.
05.45, 07.05 Kids` Time.
05.50 М/с "Хай живе король Джуліан".
07.10 Т/с "Мерлін".
10.50 Х/ф "Час".
13.00 Екси.
17.00, 19.00 Гастарбайтери.
21.00 Х/ф "Ворог держави".
23.45 Т/с "Загублені".

Канал «Україна»

06.30, 07.10, 08.15 Ранок з Україною.
07.00, 08.00, 09.00, 15.00, 19.00, 23.00, 02.50 Сьогодні.
09.30 Зоряний шлях.
11.20, 03.40 Реальна містика.
13.30, 15.30, 04.45 Агенти справедливості.
16.00 Історія одного злочину.
18.00 Т/с "Таємниці".
19.50 "Говорить Україна".
21.00 Т/с "Специ", 16 і 17 с.
23.30, 02.00 Т/с "CSI. Місце злочину".

Канал «2+2»

06.00 М/ф.
08.00 Т/с "Моссад 2".
09.35, 18.15 "Спецкор".
10.15, 18.50 "ДжеДАІ".
10.50 "Рішала 2".
11.45, 17.20 "Загублений світ".
13.50 Х/ф "Випадковий шпигун".
15.20 Х/ф "Шанхайський полудень".
19.25, 20.30 Т/с "Звонар".
21.30 Т/с "Кістки 11".
23.00 Т/с "Кістки 10".
23.50 Х/ф "Хижаки".

НТН

06.45 Х/ф "Сімнадцятий трансатлантичний".
08.30 Ранковий "Свідок".
09.00 Х/ф "Товариш генерал".
10.45, 19.30 Т/с "Коломбо".
12.30, 16.30, 19.00, 23.15, 02.10 "Свідок".
12.50 "Свідок. Агенти".
13.25, 03.25 "Речовий доказ".
14.40, 16.50, 21.20 Т/с "Криміналіст".
17.05 "Легенди карного розшуку".
18.20 "Будьте здорові".
23.45 Т/с "Закон і порядок".

МЕГА

08.35, 14.25, 02.15 Правда життя.
10.35, 17.15, 22.35 Дика Арктика.
10.40, 18.15, 05.25 Шалена подорож.
11.25 Брама часу.
12.25 Прихована реальність.
13.15, 00.20 Речовий доказ.
15.35, 23.30 Таємнича світова війна.
16.25, 21.45 Короп: полювання на монстра.
19.05, 20.50 Фантастичні історії.
20.00, 01.25 Містична Україна.

Футбол. (Україна)

06.45, 21.00 Журнал Ліги чемпіонів.
07.15 Чемпіонат Англії. Огляд туру.
08.10 Борнмут - Тоттенхем. Чемпіонат Англії.
10.00, 15.40, 22.45 Футбол News.
10.20 Олімпік - Ворскла. Чемпіонат України.
12.05 "Великий футбол".
13.50 Ньюкасл - Ліверпуль. Чемпіонат Англії.
16.50 Мілан - Болонья. Чемпіонат Італії.
18.40 Журнал Ліги Європи.
19.10 Шахтар - Львів. Чемпіонат України.
21.30, 23.55 "Ніч Ліги чемпіонів".
21.50 Live. Ліверпуль - Барселона. 1/2 фіналу. Ліга чемпіонів УЄФА.

Середа 8 травня

УТ-1

06.30, 07.05 "Срібна земля. Хроніка Карпатської України. 1919-1939".
07.00, 08.00, 09.00, 09.25, 13.00, 15.00, 18.00, 21.00, 23.50, 02.00 Новини.
08.05 "Золотий вересень. Хроніка Галичини 1939-1941".
09.10, 10.45 "Молодість 1927".
09.35 Д/ф.
10.35, 03.50, 05.25 Погода.
11.05, 15.10 Розсекречена історія. Українці у Другій світовій війні.
12.00 Хвилина мовчання: Пам`яті жертв Другої світової війни.
12.01 Розсекречена історія. Чому вибухнула Друга світова війна.
13.15, 04.05 РадіоДень.
13.45 Світло. Біль примирення.
16.15 Д/ф "Мисливці на нацистів".
18.20 Тема дня.
18.50 Х/ф.
21.25 UA:Спорт.
21.45, 01.05 Спецпроект до Дня пам`яті і примирення.
22.40, 02.25 Перша хвилина світу.
23.15 Схеми. Корупція в деталях.

Канал "1+1"

06.30, 07.10, 08.10, 09.10 Сніданок з "1+1".
07.00, 08.00, 09.00, 12.00, 16.45, 19.30, 05.20 "ТСН".
09.30 "Одруження наосліп".
11.05, 12.20 "Міняю жінку".
13.30 "Сімейні мелодрами".
14.30 Т/с "Величне століття. Роксолана".
17.10 Т/с "Моє чуже життя".
20.15 Х/ф "В бій ідуть тільки "старі".
22.00 Х/ф "Крути 1918".
00.00 Х/ф "Ати-бати, йшли солдати".

Інтер

05.30, 22.00 "Слідство вели..." з Л. Каневським".
07.00 Х/ф "Індокитай".
10.00 Т/с "Султан мого серця".
12.00, 17.40 Новини.
12.25 Х/ф "Куди приводять мрії".
14.45 "Правила виживання".
15.50, 16.45 "Речдок".
18.00, 19.00, 01.10, 02.10 "Стосується кожного".
20.00 "Подробиці".
21.00 "Слідчий Горчакова".
23.45 Х/ф "Мерседес" тікає від переслідування".
02.55 "Подробиці" - "Час".

ICTV

04.05 Скарб нації.
04.15 Еврика!
04.25 Служба розшуку дітей.
04.30 Студія Вашингтон.
04.35 Факти.
04.50, 10.00 Громадянська оборона.
06.30 Ранок у великому місті.
08.45 Факти. Ранок.
09.15, 19.20 Надзвичайні новини з К. Стогнієм.
11.00, 13.20 Т/с "Один у полі воїн".
12.45, 15.45 Факти. День.
16.15 Х/ф "Лють".
18.45 Факти. Вечір.
20.10 Т/с "Наказано знищити".
23.50 Д/ф "Вони закінчили війну".

СТБ

06.10 Моя правда. Олена Проклова.
07.05 Моя правда Віктор Цой. Кумир під підбором.
08.05, 23.45 Містичні історії з П. Костіциним.
10.50 МастерШеф.
15.00, 18.00 Слідство ведуть екстрасенси.
20.00 Т/с "Доньки-матері", 9 с.
20.35 Т/с "Доньки-матері", 10 с.
20.55 Т/с "Доньки-матері", 11 с.
21.30 Т/с "Доньки-матері", 12 с.
21.55 Х/ф "Лабіринти кохання".
00.45 Т/с "Коли ми вдома".

Новий канал

03.00 Зона ночі.
03.50 Абзац.
05.35, 06.40 Kids` Time.
05.40 М/с "Лунтік".
06.45 Т/с "Мерлін".
10.15 Х/ф "Ворог держави".
13.00 Любов на виживання.
17.00 Х/ф "На глибині 6 футів".
19.00 Х/ф "Перл Харбор".
22.50 Х/ф "З міркувань сумління".
01.35 Т/с "Загублені".

Канал «Україна»

06.30, 07.10, 08.15 Ранок з Україною.
07.00, 08.00, 09.00, 15.00, 19.00, 23.00, 03.10 Сьогодні.
09.30, 04.45 Зоряний шлях.
11.20, 04.00 Реальна містика.
13.30, 15.30 Агенти справедливості.
16.00 Історія одного злочину.
18.00 Т/с "Таємниці".
19.50 "Говорить Україна".
21.00 Т/с "Специ", 18 і 19 с.
23.20 Гучна справа.
00.00, 02.15 Т/с "CSI. Місце злочину".

Канал «2+2»

08.00 Т/с "Моссад 2".
09.35, 18.15 "Спецкор".
10.15, 18.50 "ДжеДАІ".
10.50 "Рішала 2".
11.45, 16.25 "Загублений світ".
13.40 "Помста природи".
14.05 Х/ф "Конан-варвар".
19.25, 20.30 Т/с "Звонар".
21.30 Т/с "Третього не дано".
00.45 Х/ф "Акуляче торнадо: Серце акули".

НТН

06.40 Х/ф "Вир".
08.30 Ранковий "Свідок".
09.00 Х/ф "Без права на провал".
10.35, 19.30 Т/с "Коломбо".
12.30, 16.30, 19.00, 23.15, 02.15 "Свідок".
12.50 "Будьте здорові".
13.25, 03.20 "Речовий доказ".
14.40, 16.50, 21.20 Т/с "Криміналіст".
17.05 "Легенди карного розшуку".
18.20 "Вартість життя".
23.45 Т/с "Закон і порядок".
01.30 Т/с "Швидка".

МЕГА

06.00 Бандитська Одеса.
08.30, 14.10 Правда життя.
09.30, 18.00, 05.20 Шалена подорож.
10.20, 17.00, 22.35 Дика Арктика.
11.20 Брама часу.
12.10 Прихована реальність.
13.00, 00.20 Речовий доказ.
15.20, 23.30 Таємнича світова війна.
16.10, 21.45 Короп: полювання на монстра.
18.50, 20.50 Фантастичні історії.
19.50, 01.30 Містична Україна.
02.20 Там, де нас нема.

Футбол. (Україна)

07.45, 23.00 Журнал Ліги Європи.
08.15 Лаціо - Аталанта. Чемпіонат Італії.
10.00, 15.40, 22.45 Футбол News.
10.25 Шахтар - Львів. Чемпіонат України.
12.10 Арсенал - Брайтон. Чемпіонат Англії.
13.55 Десна - Чорноморець. Чемпіонат України.
16.05, 18.20 "Ніч Ліги чемпіонів".
16.30 Ліверпуль - Барселона. 1/2 фіналу. Ліга чемпіонів УЄФА.
18.45 Борнмут - Тоттенхем. Чемпіонат Англії.
20.35, 22.30 Топ-матч.
20.40 Ювентус - Торіно. Чемпіонат Італії.
23.30 Олімпік - Ворскла. Чемпіонат України.

Четвер 9 травня

УТ-1

06.00, 01.25 "Генічеськ".
06.30 Світло. Біль примирення.
07.30 Спецпроект до Дня пам`яті і примирення.
09.30, 14.05 Розсекречена історія. Чому вибухнула Друга світова війна.
10.30 "Січ".
10.55, 15.15, 18.50 Д/ф.
13.15, 04.15 РадіоДень.
17.00 Д/ф "Мисливці на нацистів".
19.50 Художественная передача.
20.05, 00.30 Спецпроект до Дня перемоги над нацизмом.
21.00, 00.00, 02.00 Новини.
21.30 Як дивитися кіно?
22.00 Х/ф "Донбас".
00.20, 02.20 Погода.
02.30 По обіді шоу.
03.20 #ВУкраїні.
03.50 Наші гроші.
04.40 "Хроніка Української повстанської Армії. 1942-1954".

Канал "1+1"

06.15, 01.45 Х/ф "Артистка".
09.50 Х/ф "За правом любові".
17.40 Х/ф "В бій ідуть тільки "старі".
19.30, 05.40 "ТСН".
20.15 Х/ф "Шукаю жінку з дитиною".
23.50 Х/ф "Інша жінка".

Інтер

04.30 Х/ф "Вони билися за Батьківщину".
07.00 Марафон "Наша Перемога".
12.20 Х/ф "Йшов четвертий рік війни".
13.40 Х/ф "Ати-бати, йшли солдати...".
15.00 Т/с "Ні кроку назад", 1-6 с.
20.00 "Подробиці".
20.30 Концерт "Перемога. Одна на всіх".
23.00 "Люди Перемоги. Наша справа права!"
23.50 Х/ф "Гу-га".
02.15 "1377 спалених живцем".
03.00 "Подробиці" - "Час".
03.30 "Стосується кожного".
04.15 "Орел і решка. Шопінг".

ICTV

04.05 Скарб нації.
04.10 Еврика!
04.20 Студія Вашингтон.
04.25 Факти.
04.50 Т/с "Відділ 44".
05.40 Громадянська оборона.
06.30 Ранок у великому місті.
08.45 Факти. Ранок.
09.00, 19.20 Надзвичайні новини з К. Стогнієм.
09.55 Секретний фронт. Дайджест.
12.10, 13.05, 16.05 Т/с "Наказано знищити".
12.45, 15.45 Факти. День.
16.30 Х/ф "Ворог біля воріт".
18.45 Факти. Вечір.
20.10 Т/с "Танк".
00.20 Х/ф "Лабіринт Фавна".
02.20 Т/с "Володимирська, 15".

СТБ

06.05 Моя правда. Джуна.
07.00 Моя правда. Михайло Круг: життя в стилі 90-х.
07.55, 23.55 Містичні історії з П. Костіциним.
09.45 МастерШеф.
13.30 Хата на тата.
18.00 Слідство ведуть екстрасенси.
20.00 Т/с "Доньки-матері", 13 с.
20.35 Т/с "Доньки-матері", 14 с.
20.55 Т/с "Доньки-матері", 15 с.
21.30 Т/с "Доньки-матері", 16 с.
21.55 Х/ф "Довгоочікуване кохання".
00.50 Т/с "Коли ми вдома".

Новий канал

03.05, 23.50 Т/с "Загублені".
03.55 Служба розшуку дітей.
04.00 Зона ночі.
05.15 Абзац.
07.05, 08.25 Kids` Time.
07.10 М/с "Том і Джері шоу".
08.30 Т/с "Мерлін".
11.10 Х/ф "Зброя Бога 4. У пошуках скарбів".
13.10 Хто проти блондинок.
17.00 Хто зверху? (12+).
21.00 Х/ф "Утікач".
01.35 Х/ф "Пропащі напарники".

Канал «Україна»

06.30, 09.00, 15.00, 19.00 Сьогодні.
07.30, 03.30 Зоряний шлях.
10.00 Т/с "Чуже життя", 1-4 с.
15.20 Т/с "Чуже життя", 5-7 с.
20.00 Т/с "Чуже життя".
00.30 Т/с "Незломлена".
04.45 Агенти справедливості.

Канал «2+2»

06.00 М/ф.
08.00, 17.35, 00.45 "Загублений світ".
13.40 "Помста природи".
14.00 Т/с "Полювання на Вервольфа".
19.25, 20.30 Т/с "Звонар".
21.35 Т/с "Кістки 11".
02.20 "Облом.UA".
04.20 27 тур ЧУ з футболу. "Зоря" - "Маріуполь".

НТН

05.15, 09.00 Х/ф "Крах інженера Гаріна".
08.30 Ранковий "Свідок".
10.40, 19.30 Т/с "Коломбо".
12.30, 16.30, 19.00, 23.15, 02.15 "Свідок".
12.50 "Вартість життя".
13.25, 03.20 "Речовий доказ".
14.40, 16.50, 21.20 Т/с "Криміналіст".
17.05 "Легенди карного розшуку".
18.20 "Правда життя".
23.45 Т/с "Закон і порядок".
01.25 Т/с "Швидка".
02.45 "Випадковий свідок".
03.50 "Професії".
04.45 "Top Shop".

МЕГА

06.00 Бандитський Київ.
08.15, 14.05 Правда життя.
09.20 Цікаво.com.
10.20 Африканські річки: дари дощів.
11.20 Актори-фронтовики.
12.00 Прокляття Че Гевари.
12.55, 00.05 Речовий доказ.
15.15, 22.25 Таємнича світова війна.
16.05 Битва рибалок.
16.55 Майор "Вихор".
17.55 Чорна піхота.
18.55 Місто, яке зрадили.
19.45 Японія: падіння імперії.
20.40 Невада: ядерна таємниця.
21.35 Справжні безславні виродки.
01.05 Скарб.ua.
01.55 Наші.
05.40 Шалена подорож.

Футбол. (Україна)

07.45 Десна - Чорноморець. Чемпіонат України.
09.30, 21.15 Журнал Ліги Європи.
10.00, 15.40, 22.45 Футбол News.
10.25 Ліверпуль - Барселона. 1/2 фіналу. Ліга чемпіонів УЄФА.
12.10 Хаддерсфілд - МЮ. Чемпіонат Англії.
13.55 Ювентус - Торіно. Чемпіонат Італії.
16.05, 18.20 "Ніч Ліги чемпіонів".
16.30, 23.55 Аякс - Тоттенхем. 1/2 фіналу. Ліга чемпіонів УЄФА.
18.50 "Бомбардир" А. Мілевський.
19.30 Ман Сіті - Лестер. Чемпіонат Англії.
21.45 Live. Валенсія - Арсенал. 1/2 фіналу. Ліга Європи УЄФА.

П'ятниця 10 травня

УТ-1

06.30, 07.00, 08.00, 09.00, 09.25, 13.00, 15.00, 18.00, 21.00, 23.30, 02.00, 05.00 Новини.
06.35, 07.05, 08.05, 09.05 Доброго ранку, Країно!
09.35 Х/ф "Розбійники мимоволі".
10.50 М/с "Кмітливий Сяо Цзи".
11.45, 14.20, 05.30 Погода.
11.50 Д/с "Кухня По".
13.15, 14.30, 04.30 РадіоДень.
13.45 Д/с "Неповторна природа".
15.15 UA:Фольк.
16.15 По обіді шоу.
17.20 Д/с "Жива природа".
17.30 Д/с "Суперчуття".
18.25, 02.45 Тема дня.
19.25 Перший на селі.
19.55 Д/с "Боротьба за виживання".
20.30 Д/с "Дикі тварини".
21.25, 02.20 UA:Спорт.
21.55 Перша шпальта.
22.25 Д/с "Світ дикої природи".
23.00 #ВУкраїні.

Канал "1+1"

06.30, 07.10, 08.10, 09.10 Сніданок з "1+1".
07.00, 08.00, 09.00, 12.00, 16.45, 19.30 "ТСН".
09.30 "Одруження наосліп".
11.15, 12.20 "Міняю жінку".
13.30 "Сімейні мелодрами".
14.30 Т/с "Величне століття. Роксолана".
17.10 Т/с "Моє чуже життя".
20.15, 22.55 "Ліга сміху".
22.15 "#Гуднайт_клаб".

Інтер

05.30 "Слідство вели..." з Л. Каневським".
07.00, 08.00, 09.00, 12.00, 17.40 Новини.
07.10, 08.10, 09.20 "Ранок з Інтером".
10.00 Х/ф "Крістіна".
12.25 Х/ф "Як прогуляти школу з користю".
14.45 "Правила виживання".
15.50, 16.45, 23.45 "Речдок".
18.00, 19.00, 02.15 "Стосується кожного".
20.00 "Подробиці".
21.00 Х/ф "Дванадцятий".

ICTV

05.40 Громадянська оборона.
06.30 Ранок у великому місті.
08.45 Факти. Ранок.
09.15, 19.25 Надзвичайні новини з К. Стогнієм.
10.05 Антизомбі. Дайджест.
12.00, 13.20 Х/ф "Ворог біля воріт".
12.45, 15.45 Факти. День.
14.50, 16.20 Х/ф "Врятування рядового Раяна".
18.45, 00.50 Факти. Вечір.
20.05, 21.35 Дизель шоу.
22.50 "На трьох".

СТБ

06.55, 17.10 Хата на тата.
09.40, 20.00 Холостяк.
12.35 Х/ф "Дорогий Джон".
14.50 Х/ф "Найкраще в мені".
22.55 Холостяк. Як вийти заміж.
23.50 Т/с "Коли ми вдома".

Новий канал

05.55, 06.55 Kids` Time.
06.00 М/с "Хай живе король Джуліан".
07.00 Пацанки. Нове життя.
10.50 Х/ф "Перл Харбор".
14.20 Х/ф "Люди Ікс: Початок. Росомаха".
16.30 Х/ф "Росомаха: Безсмертний".
19.05 Х/ф "Логан: Росомаха".
22.00 Х/ф "Шпигуни-союзники".
00.40 Х/ф "З міркувань сумління".

Канал «Україна»

06.30, 07.10, 08.15 Ранок з Україною.
07.00, 08.00, 09.00, 15.00, 19.00, 23.00, 03.45 Сьогодні.
09.30 Зоряний шлях.
11.20, 04.35 Реальна містика.
13.30, 15.30 Агенти справедливості.
16.00 Історія одного злочину.
18.00 Т/с "Таємниці".
19.50 "Говорить Україна".
22.00 Т/с "Специ".
23.20 По слідах.
00.00, 02.15 Т/с "CSI. Місце злочину".

Канал «2+2»

06.00 М/ф.
08.00 Т/с "Моссад 2".
09.40, 18.50 "ДжеДАІ".
10.45 "Рішала 2".
11.40 "Загублений світ".
14.30 "Помста природи".
15.10, 00.15 Х/ф "П`ята подорож Синбада".
16.25 Х/ф "Великий переполох в малому Китаї".
18.15 "Спецкор".
19.25 Х/ф "Гарячі голови".
21.00 Х/ф "Гарячі голови 2".
22.40 Х/ф "Мега піранья".

НТН

05.45 Х/ф "Святе сімейство".
08.30 Ранковий "Свідок".
09.00 Х/ф "Кохана жінка механіка Гаврилова".
10.35, 19.30 Т/с "Коломбо".
12.30, 16.30, 19.00, 23.15, 02.05 "Свідок".
12.50 "Правда життя".
13.25, 03.05 "Речовий доказ".
14.40, 16.50, 21.20 Т/с "Криміналіст".
17.05 "Легенди карного розшуку".
18.20 "Таємниці світу".
23.45 Х/ф "Без особливих прикмет".
01.30 "Хвороби-вбивці".
02.35 "Випадковий свідок".

МЕГА

06.00 Бандитська Одеса.
08.30, 14.20 Правда життя.
09.30 Цікаво.com.
10.30 Африканські річки: дари дощів.
11.30 Брама часу.
12.20 Прихована реальність.
13.10, 00.25 Речовий доказ.
15.20 Таємнича світова війна.
16.10, 21.45 Короп: полювання на монстра.
17.00 Міста мрій.
19.00, 20.45 Фантастичні історії.
19.55, 01.25 Скарб.ua.
22.25 Найдивовижніші тварини світу.
23.30 Прихована правда.
02.15 Код доступу.

Футбол. (Україна)

07.45, 12.15 "Ситкорізи".
08.15 Ліверпуль - Барселона. 1/2 фіналу. Ліга чемпіонів УЄФА.
10.00, 15.40, 22.15 Футбол News.
10.25 Ман Сіті - Лестер. Чемпіонат Англії.
12.45, 14.55 Топ-матч.
13.05 Аякс - Тоттенхем. 1/2 фіналу. Ліга чемпіонів УЄФА.
15.10 Огляд матчів. Ліга Європи УЄФА.
16.05, 20.25 "Шлях в Баку".
16.45 Челсі - Айнтрахт. 1/2 фіналу. Ліга Європи УЄФА.
18.35, 02.15 Валенсія - Арсенал. 1/2 фіналу. Ліга Європи УЄФА.
20.55, 01.45 Чемпіонат Італії. Передмова до туру.
21.25 Live. Стандард - Гент. Чемпіонат Бельгії.
23.25 Світ Прем`єр-ліги.
23.55 Шахтар - Львів. Чемпіонат України.

Субота 11 травня

УТ-1

06.00 М/с "Гон".
06.30, 07.10, 08.05, 09.10 Доброго ранку, Країно!
07.00, 08.00, 09.00, 21.00, 23.30, 02.00, 04.10 Новини.
09.30 Країна на смак.
10.40 Д/с "Браво, шеф!"
11.45 Д/с "Суперчуття".
12.10 Д/с "Спільноти тварин".
13.05 Х/ф "Пармська обитель", 2 с.
15.10 Концертна програма Без обмежень.
17.15 Спільно.
17.45, 03.40 Своя земля.
18.05 Т/с "Таємниці Борго Ларічі".
19.55 Д/с "Імперія".
21.25 Розсекречена історія.
22.30 Д/с "Погляд зсередини".
00.00 Телепродаж Тюсо.

Канал "1+1"

06.00, 23.25, 00.25 "Світське життя".
06.45 "Гроші".
08.00 "Сніданок. Вихідний".
10.00, 11.00, 11.55, 12.45, 13.40, 14.40, 15.40 "Світ навиворіт 4: В`єтнам".
16.35, 21.30 "Вечірній квартал".
18.30 "Розсміши коміка. Діти".
19.30 "ТСН".
20.15 "Українські сенсації".
01.20 "Ліга сміху".
03.50 "Київ Вечірній".

Інтер

07.00 "Чекай на мене. Україна".
08.50 "Слово Предстоятеля".
09.00 "Шість соток".
10.00 "Готуємо разом. Випічка".
11.00 "Люди Перемоги. Наша справа права!"
11.50 Х/ф "В бій йдуть одні "старі".
13.40 Концерт "Перемога. Одна на всіх".
16.10 Т/с "Султан мого серця".
20.00 "Подробиці".
20.30 Х/ф "Гра в імітацію".
23.00 "Творчий вечір Юрія Антонова".
01.05 Х/ф "Любов на асфальті".
02.50 Х/ф "Стежки-доріжки".

ICTV

04.30 Факти.
04.55 Більше ніж правда.
06.25 Секретний фронт. Дайджест.
08.10 Т/с "Відділ 44".
10.00 Х/ф "Лють".
12.30, 13.00 Т/с "Танк".
12.45 Факти. День.
16.55 Х/ф "Епоха героїв".
18.45 Факти. Вечір.
19.10 Х/ф "На межі майбутнього".
21.10 Х/ф "Тихоокеанський рубіж".
23.40 Х/ф "Каратель: Територія війни".
01.35 Т/с "Кримінолог".

СТБ

07.15 Страва честі.
08.10 Т/с "Доньки-матері", 1-16 с.
16.05, 22.05 Хата на тата.
19.00 МастерШеф. Професіонали.

Новий канал

03.05 Служба розшуку дітей.
03.10, 02.55 Зона ночі.
05.55 М/с "Лунтік".
06.35, 07.55 Kids` Time.
06.40 М/с "Хай живе король Джуліан".
07.30 М/с "Том і Джері шоу".
08.00 Ревізор. Магазини.
10.00 Таємний агент.
11.10 Таємний агент. Пост-шоу.
13.10 Гастарбайтери.
15.10 Хто зверху? (12+).
17.10 М/ф "Іван Царевич і Сірий Вовк".
19.00 Х/ф "Книга джунглів".
21.00 Х/ф "Планета мавп".
23.15 Х/ф "Піранії".
01.00 Х/ф "На глибині 6 футів".

Канал «Україна»

06.30, 07.30, 05.00 Зоряний шлях.
07.00, 15.00, 19.00 Сьогодні.
09.50 Т/с "Специ", 11-17 с.
15.20 Т/с "Специ".
20.00 Х/ф "Скарб нації".
22.40 Х/ф "Скарб нації 2".
01.20 Телемагазин.
01.50 Т/с "CSI. Місце злочину".
03.20 Реальна містика.

Канал «2+2»

06.00 М/ф.
08.05 "Угон по-нашому".
09.05, 00.40 "Загублений світ".
13.45 Х/ф "Гарячі голови".
15.10 Х/ф "Гарячі голови-2".
16.50 28 тур ЧУ з футболу. "Динамо" - "Зоря".
19.00 Х/ф "Збиток".
21.00 Х/ф "Політ Фенікса".
23.00 Х/ф "Крижані акули".
02.20 "Облом.UA".
04.20 "Цілком таємно-2017".

НТН

06.00 Х/ф "Прокинутися у Шанхаї".
07.35 Х/ф "Вічний поклик".
11.40 Т/с "Спецзагін "Кобра 11".
15.45 "Таємниці кримінального світу".
16.50 "Таємниці світу".
18.05 "Переломні 80-ті".
19.00, 02.15 "Свідок".
19.30 Х/ф "Максим Перепелиця".
21.20 Х/ф "Наречена-втікачка".
23.25 Х/ф "Чорна кобра".
01.10 "Реальні злочинці".
02.45 "Випадковий свідок".
03.25 "Речовий доказ".
03.55 "Легенди бандитського Києва".
04.45 "Top Shop".

МЕГА

06.00 Бандитський Київ.
07.45, 23.55 Скарб.ua.
08.35 Актори-фронтовики.
09.15 1377 спалених заживо.
10.05 Таємнича світова війна.
10.55 Японія: падіння імперії.
11.50 Прихована правда.
13.40 Африканські річки: дари дощів.
14.40 Цікаво.com.
15.40 Міста мрій.
16.40 Відчайдушні рибалки.
17.35 Майор "Вихор".
18.35 Історія українських земель. Львів.
19.20 Легендарні замки Закарпаття.
20.10 Справжні безславні виродки.
21.00 Мисливці за скарбами.
23.00 Фантастичні історії.
00.40 Містична Україна.

Футбол. (Україна)

07.45, 15.05 Чемпіонат Італії. Передмова до туру.
08.15 Стандард - Гент. Чемпіонат Бельгії.
10.00, 15.40, 22.15 Футбол News.
10.25, 15.35, 16.45, 19.45 Battle Cyber Коментаторів 1 епізод.
10.30 Чемпіонат Англії. Передмова до туру.
11.00, 01.45 Челсі - Айнтрахт. 1/2 фіналу. Ліга Європи УЄФА.
12.50, 18.10 Огляд матчів. Ліга Європи УЄФА.
13.20 Ліверпуль - Барселона. 1/2 фіналу. Ліга чемпіонів УЄФА.
15.55 Live. Аталанта - Дженоа. Чемпіонат Італії.
17.55, 18.40, 23.25, 01.30, 03.35, 05.40 Топ-матч.
18.55 Live. Кальярі - Лаціо. Чемпіонат Італії.
20.55 Світ Прем`єр-ліги.
21.25 Live. Фіорентіна - Мілан. Чемпіонат Італії.
23.40 Маріуполь - Львів. Чемпіонат України.

Неділя 12 травня

УТ-1

06.30, 07.10, 08.05, 09.10 Доброго ранку, Країно!
07.00, 08.00, 09.00, 21.00, 23.30, 02.00, 04.10 Новини.
09.30 Х/ф "Пармська обитель", 2 с.
11.40 Д/с "Суперчуття".
12.10 Д/с "Кухня По".
13.20 Д/с "Неповторна природа".
13.55 #ВУкраїні.
14.30 Перший на селі.
15.00 UA:Фольк.
16.00 Країна на смак.
17.10 Д/с "Мегаполіси".
18.05 Т/с "Таємниці Борго Ларічі".
19.55 Д/с "Імперія".
21.25 Концертна програма Арсена Мірзояна "Київ".
22.30 Д/с "Мальовничі села".

Канал "1+1"

08.00 "Сніданок. Вихідний".
09.00 "Лото-Забава".
09.45, 10.40, 11.40 "Світ навиворіт 4: В`єтнам".
12.15 Х/ф "Артистка".
15.50 Х/ф "Шукаю жінку з дитиною".
19.30, 05.00 "ТСН-Тиждень".
21.00 Х/ф "Полюби мене такою".
00.45 "Ліга сміху".

Інтер

05.35, 11.00 "Орел і решка. Морський сезон 3".
06.20 Х/ф "Я нічого не знаю, але скажу все".
08.00 "Вдалий проект".
09.00 "Готуємо разом".
10.00 "Орел і решка. Мегаполіси".
12.00 Х/ф "Моя сім`я вже любить тебе".
13.35 Т/с "Слідчий Горчакова".
17.50 Х/ф "Гра в імітацію".
20.00 "Подробиці".
20.30 "Правила виживання".
22.00 "Творчий вечір Алли Пугачової".

ICTV

08.10 Т/с "Відділ 44".
11.55, 13.00 Х/ф "Епоха героїв".
12.45 Факти. День.
13.55 Х/ф "Тихоокеанський рубіж".
16.30 Х/ф "На межі майбутнього".
18.45 Факти тижня. 100 хвилин з О. Соколовою.
20.35 Х/ф "Розлом Сан-Андреас".
22.50 Х/ф "Погоня за ураганом".

СТБ

06.50 Холостяк. Як вийти заміж.
07.50, 09.55 Хата на тата.
09.00 Страва честі.
15.55 МастерШеф. Професіонали.
19.00 Слідство ведуть екстрасенси.
21.00 Один за всіх.
22.15 Я соромлюсь свого тіла.

Новий канал

03.00 Зона ночі.
06.00 СтендАп шоу.
06.55, 08.25 Kids` Time.
07.00 М/с "Хай живе король Джуліан".
07.35 М/с "Том і Джері шоу".
08.30 Х/ф "Артур і війна двох світів".
10.30 М/ф "Іван Царевич і Сірий Вовк".
12.00 Х/ф "Книга джунглів".
14.00 Х/ф "Планета мавп".
16.20 Х/ф "Повстання планети мавп".
18.40 Х/ф "Світанок планети мавп".
21.00 Х/ф "Війна за планету мавп".
23.50 Х/ф "Піранії 3DD".

Канал «Україна»

06.30 Сьогодні.
07.30 Зоряний шлях.
09.10 Т/с "Експрес-відрядження".
13.00 Т/с "Мій кращий ворог".
17.00 Т/с "Солона карамель", 1 і 2 с.
19.00 Сьогодні. Підсумки з Олегом Панютою.
20.00 Головна тема.
21.00 Т/с "Солона карамель".
23.00 Х/ф "Два квитки до Венеції".
00.50, 02.15 Історія одного злочину.

Канал «2+2»

07.55 "ДжеДАІ".
09.25, 00.00 "Загублений світ".
13.15 Х/ф "Конан-варвар".
15.30 Х/ф "Політ Фенікса".
17.30 Х/ф "Озеро акул".
19.10 Х/ф "Великий переполох в малому Китаї".
21.05 Х/ф "Куленепробивний чернець".
23.00 "ПроФутбол".

НТН

05.45 Х/ф "Останній гейм".
07.10 "Страх у твоєму домі".
10.50 Х/ф "Максим Перепелиця".
12.35 Х/ф "Без року тиждень".
14.00 Х/ф "Рабиня".
16.45 Х/ф "Наречена-втікачка".
19.00 Х/ф "Закоханий за власним бажанням".
20.45 Х/ф "Вцілілий".
23.00 Х/ф "Паяльна лампа".
00.35 Х/ф "Чорна кобра".

МЕГА

07.25, 23.40 Скарб.ua.
08.15 Квітка Цисик.
08.50 Легендарні замки Закарпаття.
09.35 Заборонена історія.
10.25 Невада: ядерна таємниця.
11.20 Мисливці за скарбами.
13.20 Африканські річки: дари дощів.
14.20 Найдивовижніші тварини світу.
15.15 Міста мрій.
16.15 Короп: полювання на монстра.
17.05 Місто, яке зрадили.
17.55 Історія Києва.
18.45 Історія українських земель. Одеса.
20.00 Прихована правда.
22.45 Фантастичні історії.

Футбол. (Україна)

06.00 Аталанта - Дженоа. Чемпіонат Італії.
07.45 Світ Прем`єр-ліги.
08.15 Аякс - Тоттенхем. 1/2 фіналу. Ліга чемпіонів УЄФА.
10.00, 16.15, 20.15 Футбол News.
10.25 "Бомбардир" А. Лунін.
11.00 Фіорентіна - Мілан. Чемпіонат Італії.
12.50, 05.30 Топ-матч.
13.00 Чемпіонат Англії. Передмова до туру.
13.30, 15.55 "Тур Online".
13.55 Live. Арсенал-Київ - Чорноморець. Чемпіонат України.
14.45 Футбол Tables.
16.30, 18.55 "Check-in".
16.55 Live. Брайтон - Ман Сіті. Чемпіонат Англії.
17.45 "Battle Cyber Коментаторів". 1 епізод.
19.25 Live. Ворскла - Карпати. Чемпіонат України.
21.20 "Великий футбол".
23.00 Тоттенхем - Евертон. Чемпіонат Англії.
00.50 Журнал Ліги чемпіонів.

Програма місцевих телеканалів

TV-4

Понеділок, 6 травня

07.00, 16.00, 19.00, 22.00 Провінційні вісті
08.00, 20.00 Єдина країна
08.30, 17.00 Відкрита зона
09.00 Час-Тайм
09.30 Справжня ціна
09.45 Про кіно
09.55, 22.35 Добрі традиції
10.00, 18.00 Т.с. «Моє серце наполягає»
11.00, 16.10 Година для дитини
12.10 Межа правди
13.00 Хіт-парад
14.00 Х.ф.«Пропала грамота»
17.30 Про нас
19.20, 22.20 На гарячому
19.30, 21.00 Наші вітання
20.35 ТНЕУ - калейдоскоп подій
20.40 Shift. Життя в цифрі
21.30 Сільський календар
22.40 Х.ф. «Коли орел атакує»

Вівторок, 7 травня

07.00, 09.30, 16.00, 19.00, 22.00 Провінційні вісті
07.20, 09.50, 19.20, 22.20 На гарячому
07.35 Сільський календар
08.00 Єдина країна
08.20 ТНЕУ - калейдоскоп подій
08.30, 17.00 Відкрита зона
09.00 Час-Тайм
10.00, 18.00 Т.с. «Моє серце наполягає»
11.00, 16.10 Година для дитини
11.50, 21.30 «Кіндер ШОУ»
12.10, 21.20 Добрі традиції
12.15 Shift. Життя в цифрі
12.30 Завтра-сьогодні
13.00 Хіт-парад
14.00 Х.ф. «Падіння комети»
17.30 Смачна мандрівка
19.30, 21.00 Наші вітання
20.00 У фокусі Європа
20.30 Євромакс
22.35 Х.ф. «Миротворці» +16

Середа, 8 травня

07.00, 09.30, 16.00, 19.00, 22.00 Провінційні вісті
07.20, 09.50, 19.20, 22.20 На гарячому
07.35 У фокусі Європа
08.00 Євромакс
08.30, 17.00, 21.00 Відкрита зона
08.55, 17.55 Добрі традиції
09.00 Час-Тайм
10.00, 18.00 Т.с. «Моє серце наполягає»
11.00, 16.10 Година для дитини
12.10 Shift. Життя в цифрі
12.30, 19.30 Золоте стремено
13.00 Назар Пилатюк, концерт у Тернополі
14.00 Х.ф.«Брат воїна» +16
16.40 «Кіндер ШОУ»
17.30 Українські традиції
20.00 Формула здоров'я
21.30 Смачна мандрівка
22.40 Х.ф.«Бункер» +16

Четвер, 9 травня

07.00, 09.30 Провінційні вісті
07.20, 09.50 На гарячому
07.35 Формула здоров'я
08.30 Смачна мандрівка
09.00 Час-Тайм
10.00, 18.00 Т.с. «Моє серце наполягає»
11.00, 16.00 Година для дитини
12.10 ПроОбраз із Наталкою Фіцич
12.30 Відкрита зона
13.00 Хіт-парад
14.00 Х.ф. «Білий птах з чорною ознакою»
15.45, 20.25 Добрі традиції
17.00 Х.ф. «Іду до тебе»
19.00 «Кіндер ШОУ»
19.30, 21.00 Наші вітання
20.00 Завтра-сьогодні
20.30 Євромакс
21.30 ПроОбраз із Наталкою Фіцич
22.00 Українські традиції
22.35 Х.ф. «Штиль»

П'ятниця, 10 травня

07.00 Х.ф. «Іду до тебе»
08.05 Євромакс
08.30, 17.00 Відкрита зона
09.00 Час-Тайм
09.30 Завтра-сьогодні
10.00, 18.00 Т.с. «Моє серце наполягає»
11.00, 16.10 Година для дитини
11.50, 12.10 «Кіндер ШОУ»
12.40 Сім'я від А до Я
13.00 Хіт-парад
14.00 Х.ф.«Все, чого вона хотіла»
16.00, 19.00, 22.00 Провінційні вісті
17.30 ПроОбраз із Наталкою Фіцич
19.20, 22.20 На гарячому
19.30, 21.00 Наші вітання
20.00 ТНЕУ - калейдоскоп подій
20.10 Сільський календар
20.40 Shift. Життя в цифрі
21.30 Єдина країна
21.50 Добрі традиції
22.40 Х.ф. «Братерство друїдів»

Субота, 11 травня

07.00, 09.30 Провінційні вісті
07.20, 09.50 На гарячому
07.35 Х.ф. «Звичайний чоловік»
08.55, 19.55 Добрі традиції
09.00 Час-Тайм
10.00, 19.00 Єдина країна
10.30, 12.00 Завтра-сьогодні
11.00 Про нас
11.30 ПроОбраз із Наталкою Фіцич
12.30 Х.ф.«День батька»
14.00 Shift. Життя в цифрі
14.30 «Кіндер ШОУ»
14.50 Мультфільми
15.00 М.ф.«Пінокіо»
16.30 Сім'я від А до Я
17.00 Грані Григорія Бурбези
17.50 ТНЕУ - калейдоскоп подій
18.00 Наші вітання
19.30 Виклик долі
19.35 У фокусі Європа
20.10 Вечір пам'яті В. Вихруща
21.10 Хіт-парад
22.00 Єдина країна
22.30 Х.ф.«Врятована» +16

Неділя, 12 травня

08.00, 22.00 Єдина країна
09.00 Повнота радості життя
09.30 Справжня ціна
09.50, 16.30 Українські традиції
10.15 Пряма трансляція Божественної Святої Літургії зА-рхикатедрального Собору УГКЦ м.Тернополя
11.45 Про кіно
12.00, 21.00 «Кіндер ШОУ»
12.20 Мультфільм
12.30 М.ф.«Пінокіо»
14.00 Погляд зблизька
14.30 Формула здоров'я
15.30 Виклик долі
16.00 ПроОбраз із Наталкою Фіцич
16.25, 21.50 Добрі традиції
17.00 Вікно в Америку
17.30, 20.30 Про нас
18.00 Наші вітання
19.00 Провінційні вісті
20.00 Огляд світових подій
21.30 Shift. Життя в цифрі
22.40 Х.ф. «Акла» +16

ТТБ

Понеділок, 6 травня

7.00 "Файний ранок"
7.30, 8.00, 8.30, 13.30, 17.00, 19.00, 20.30 "Новини"
9.00 "Енеїда"
9.55 "Життя+"
10.15 "UA: Фольк"
11.05 "Ранковий гість"
11.21, 12.02, 20.16, 22.45 "Своя земля"
11.45 "Діалоги"
12.15, 14.50, 17.15 "Wise cow"
12.40 "Лайфхак українською"
12.50 М/с "Дуда і Дада"
13.40, 19.22, 21.50 "Тема дня"
14.08 "Мисливці на нацистів"
15.15 "Модуль знань"
15.55 "Українська література в іменах"
16.05 "Відкриваи Україну"
16.30 "Хто в домі хазяїн?
17.40 "Цікаво.com"
18.05 Т/с "Еліза"
19.50 "Разом"
20.52 "Спільно"
21.20 Д/ф "В Україні"
22.18 "Схеми. Корупція в деталях"

Вівторок , 7 травня

7.00 "Файний ранок"
7.30, 8.00, 8.30, 13.30, 17.00, 19.00, 20.30 "Новини"
9.00 "Енеїда"
9.55 "Життя+"
10.15 Д/ф "Сильна доля"
11.05 "Ранковий гість"
11.21, 20.16 "Своя земля"
11.45, 13.40, 19.22, 21.50 "Тема дня"
12.15, 14.50, 22.45 "Wise cow"
12.40, 17.15 "Лайфхак українською"
12.50 М/с "Дуда і Дада"
14.06 "Мисливці на нацистів"
15.15 "Модуль знань"
15.55 "Українська література в іменах"
16.05 "Хто в домі хазяїн?"
16.32 "Елементи"
17.40, 20.52 Д/ф "В Україні"
18.11 Т/с "Еліза"
19.50 "Разом"
21.20 "Спільно"
22.18 "Букоголіки"

Середа, 8 травня

7.00 "Файний ранок"
7.30, 8.00, 8.30, 13.30, 17.00, 19.00, 20.30 "Новини"
9.00 «Золотий вересень. Хроніка Галичини 1939-1941»
10.00 Київ. Початок війни
10.10 "Іспит на людяність" 12+
11.05, 15.10 "Розсекречена історія"
11.21 "Своя земля"
11.34, 19.22, 21.50 "Тема дня"
12.00 ХВИЛИНА МОВЧАННЯ: ПАМ`ЯТІ ЖЕРТВ ДРУГОЇ СВІТОВОЇ ВІЙНИ
12.01, 19.55 "Молодість 1927"
12.15, 16.00, 17.15 "Wise cow"
12.45, 13.40 "Мисливці на нацистів"
16.10 "Чесно жити і чесно померти. Ігуменя Йосифа Вітер"
18.00 "Світло"
20.05 "Причинна"
20.50 "Війна на нульовому кілометрі"
22.20 "Весна 68"

Четвер, 9 травня

7.00, 9.30 "Розсекречена історія"
7.45 "Wise cow"
8.05 "Олександра Шулежко. Доля праведниці"
8.45, 15.00 "Причинна"
9.10 "Молодість 1927"
11.55 "Чесно жити і чесно померти. Ігуменя Йосифа Вітер"
12.45 "Мисливці на нацистів"
15.20 "Війна на нульовому кілометрі"
16.15 "93: бій за Україну"
17.05 "Перехрестя Балу" 12+
18.00 "Одесити на Донбасі" 12+
19.00, 20.30 "Новини"
19.25 "Генічеськ"
19.55 "Січ"
20.50 Х.ф. «Підірвати Гітлера» 16+

П'ятниця, 10 травня

7.00 "Файний ранок"
7.30, 8.00, 8.30, 13.30, 17.00, 19.00, 20.30 "Новини"
9.00 "Енеїда"
9.55 "Аромати Мексики"
10.20 "UA: Фольк"
11.10 "Ранковий гість"
11.21, 12.02, 21.20 "Своя земля"
11.44, 12.15, 19.50 Д/ф "В Україні"
12.40, 17.15 "Лайфхак українською"
12.50 М/с "Дуда і Дада"
13.40 Августин Волошин. Метеорит Незалежності — над Сріною землею
14.00 "Розсекречена історія"
14.55 "Wise cow"
15.15 "Модуль знань"
15.55 "Українська література в іменах"
16.05 "Хто в домі хазяїн?"
16.30 "Елементи"
17.40 "Цікаво.com"
18.05 Т/с "Еліза"
19.22, 21.50 "Тема дня"
20.16 "Пліч-о-пліч"
20.50 "Напам'ять" Раїса Руденко
22.18 "Букоголіки"
22.45 StopFakeNews

Субота, 11 травня

7.00 "Додолики"
7.10 "Вруміз"
7.50 Світ навколо
8.00 "Файний ранок"
9.30 "Країна на смак"
10.26 "Аромати Іспанії"
10.50, 18.05 "UA: Фольк"
11.40 "Хто в домі хазяїн?"
12.10 Д/с "Мегаполіси"
12.40, 16.30, 20.10 "Лайфхак українською"
12.45 "Українська література в іменах"
12.55 «Модуль знань»
13.40 "Тема дня"
14.08 "Розсекречена історія"
15.02, 16.20 "Wise cow"
15.15 "Книжкова лавка. ТОП 7"
16.11 Українська читанка. Артем Чапай
16.40 Чемпіонат світу з фігурного катання. Гала-виступи.
17.10 Д/ф "Сильна доля"
19.00 "Новини"
19.15 "Діалоги"
19.40 "Своя земля"
20.30 Д/ф "В Україні"
20.50 "Репортер Про"
21.00 Т/с "Монро"
21.50 Візитівки Полтавщини
21.55 XIX міжнародний фестиваль-конкурс "Акорди Хортиці".

Неділя, 12 травня

7.00 "Казки, перевірені часом"
8.15 М/с "Вруміз"
8.30 "Файний ранок"
9.30, 18.05 "UA: Фольк"
10.20 "Аромати Іспанії", 6 с.
10.50 "Країна на смак"
11.45 "Хто в домі хазяїн?"
12.12 Д/с "Мегаполіси"
12.40 "Лайфхак українською"
12.46 Українська література в іменах
12.55 «Модуль знань»
13.40 "Тема дня"
14.08 "Розсекречена історія"
15.00 "Ловець слів"
15.45 "Букоголіки"
16.15 Чемпіонат світу з фігурного катання. Гала-виступи.
17.15 Д/ф "Сильна доля"
19.00 "Своя земля"
19.23 "Разом"
19.53 "Спільно"
20.20 Візитівки Карпат
20.30 Д/ф "В Україні"
21.00 "Монро"
21.50 Візитівки Полтавщини
21.55 XIX міжнародний фестиваль-конкурс "Акорди Хортиці". Закриття

Гайда з-за столу на ПІКНІК:

оригінальні страви, які можна приготувати на природі

Великдень - це завжди багато смачної їжі, яка не робить нас стрункішими. Основні свята вже позаду, і потрібно дати своєму організму перепочити. А якщо надворі травень, і зовсім скоро почнеться справжнє літнє тепло, то гріх просиджувати вихідні вдома. Гайда з нами у післявеликодню кулінарну мандрівку на природу. «Наш ДЕНЬ» пропонує меню на пікнік з оригінальних рецептів для смачних салатів, м'ясних страв, напоїв і навіть десертів, які зроблять ваш відпочинок ідеальним.

Салати на пікнік

На природу візьміть з собою свіжі овочі. Їх можна просто нарізати та приправити оливковою олією, лимонним соком чи бальзамічним оцтом.

Апельсиновий салат з оливками

ПОТРІБНО: ромен-салат - 2 качани, апельсини - 2 шт., оливки - 1 баночка, оливкова олія - 5 ст. л., винний оцет - 3 ст. л., насіння фенхелю - 2 ч. л., гірчиця - 1 ч. л., сіль, перець за смаком.

ПРИГОТУВАННЯ: змішайте оливкову олію, гірчицю, винний оцет, насіння фенхелю, сіль та перець у невеликій баночці. Ви можете це зробити навіть вдома, а вже готову заправку взяти на природу. Викладіть ромен-салат великими шматками на тарілку. Зверху викладіть порізані апельсини та оливки. Додати до салату можна свіжі огірки, але орієнтуйтесь тільки на власні побажання. Перед подачею полийте салат заправкою та посипте насінням фенхелю.

Весняний салат із редиски і картоплі

ПОТРІБНО: картопля - 500 г, редиска - 1/2 пучка, волоські горіхи - 5-7 шт., оливкова олія - 4 ст. л., лимонний сік - 3 ст. л., зелена цибуля - 2-3 шт., мед - 1 ч. л., гірчиця - 1 ч. л., сіль, чорний мелений перець за смаком.

ПРИГОТУВАННЯ: ви можете відварити картоплю вдома або вже безпосередньо на вогнищі. Однак найкращий варіант – запекти картоплю у фользі. Для цього загорніть кожну картоплину у фольгу, але перед цим посоліть та додайте трохи олії. Краще обирати картоплю невеликих розмірів, тоді вона швидше запечеться. Покладіть картоплю на розпече вугілля. Час запікання – 15-20 хвилин. Наріжте приготовану картоплю кружечками і залийте маринадом із суміші оливкового масла, лимонного соку, гірчиці і меду. Поріжте цибулю та редиску, подрібніть горіхи. З'єднайте всі інгредієнти та перемішайте.

Салат Вальдорф на пікнік

ПОТРІБНО: 3 стебла селери, 4 кисло-солодких яблука, волоські горіхи - 3-4 шт., гроно винограду (за бажанням), грецький йогурт для заправки, лимонний сік, редиска.

ПРИГОТУВАННЯ: наріжте селеру та яблука. В оригінальному рецепті – нарізають на великі шматочки. Змішайте селеру, яблука, горіхи та виноград. Заправте салат грецьким йогуром та лимонним соком. Поріжте цибулю та редиску, подрібніть горіхи. З'єднайте всі інгредієнти та перемішайте.

Сендвічі на пікнік

Після того, як з'їсте салат, вам захочеться чогось ситнішого. Поки смажиться м'ясо, можна приготувати смачні сендвічі.

Сендвіч з куркою (на 2 порції)

ПОТРІБНО: багет, куряче філе - 150 г, помідори - 1 шт., оливкова олія, часник - 2 зубчики, жовток (для соусу), гірчиця зернова, листовий салат, твердий сир - 2 скибочки.

ПРИГОТУВАННЯ: головний секрет сендвічу – соус айолі. Приготувати його дуже просто – удома часник подрібніть і збийте блендером з жовтками, лимонним соком і сіллю. Влийте тонкою цівкою олію. Нехай соус постоїть в холодильнику кілька годин. Тоді перекладіть соус в зручний контейнер і візьміть з собою на пікнік. Куряче філе посоліть і підсмажте на грилі. Багет розріжте навпіл і змастіть його соусом айолі. Поріжте помідори та сир. Викладіть на багет помідори, сир, салат та підсмажену курку. Накрийте іншою половиною багета. Помістіть сендвіч на гриль, щоб на багеті з'явила скоринка, а сир розплавився.

Брускетта з помідорами і базиліком

ПОТРІБНО: багет, помідори, базилік, часник - 1 зубчик, оливкова олія - 2 ч. л., винний оцет - 1 ч. л.

ПРИГОТУВАННЯ: поріжте багет та підсмажте його до скоринки на грилі. Натріть підсмажений хліб зубчиком часнику. Поріжте дрібно помідори та базилік. Додайте оливкову олію та винний оцет, посоліть за смаком. Ретельно перемішайте. Накрийте миску харчовою плівкою і дайте настоятись хвилин 5-10. Так помідори краще просочаться ароматами олії, оцту і базиліку. Поверх золотистої скоринки хліба рівним шаром викладіть помідорову начинку.

М'ясо на пікнік

Секрет смачного шашлику – ховається у маринаді. Пропонуємо вам 5 варіантів маринаду, а також ще один – експрес-варіант, коли на пікнік ви вирішили піти спонтанно.

Маринад на основі цибулі та помідорів

Цей маринад підійде для будь-якого сорту м'яса, навіть жирного. Час маринування – 6-10 годин.

Один великий помідор натріть на крупній тертці, ще два поріжте дрібними кубиками. Одну велику цибулину також натріть, а дві дрібно порубайте. В овочеву масу додайте 3-4 подрібнених зубчики часнику, сіль і перець за смаком, також можна додати ароматної зелені, наприклад, петрушки, кінзи або базиліку.

У глибоку миску покладіть кілограм нарізаного м'яса, залийте його склянкою води і додайте цибулево-томатну суміш.

Гострий маринад

Цей маринад найкраще підійде для свинини або телятини. Час маринування – 5-8 годин.

Підігрійте на водяній бані 1-2 столових ложки меду. Коли він розтане, додайте до нього 3 столових ложки соєвого соусу, по 1 чайній ложці кунжутного масла, свіжого або сухого імбиру, 2 розтертих зубчики часнику і червоний перець за смаком.

Отриманого маринаду має вистачити на кілограм м'яса.

Лимонний маринад

Цей маринад ідеально підійде для курятини. Час маринування – 2-3 години.

Змішайте 1/2 чайної ложки чорного перцю, стільки ж кориці, по 1 чайній ложці паприки і солі і 2 чайні ложки сушених італійських трав. У спеції додайте 2 розтертих зубчики часнику і столову ложку лимонного соку. Цієї суміші вистачить приблизно на півкілограма курячого філе.

Щоб шашлик вийшов особливо ніжним, змішайте по 2 столових ложки лимонного соку і оливкової олії і змащуйте цим складом м'ясо під час смаження.

Маринад на основі йогурту та каррі

Цей маринад найкраще підійде для птиці або білого м'яса. Час маринування – 2-3 години.

Склянку натурального нежирного йогурту без добавок змішайте з 2 чайними ложками каррі і посоліть за смаком. У суміш додайте порізану зелену цибулю і помідори чері. Замаринуйте м'ясо на 2-3 години.

Маринад для рибного шашлику

Цей маринад ідеально підійде до будь-якого сорту риби. Час маринування – 1-2 години.

На півкілограма рибного філе візьміть одну середню цибулину і наріжте її кільцями. Далі подрібніть 1-2 зубці часнику (в залежності від розміру) і дрібно порубайте невеликий пучок кропу. Все це змішайте, посоліть, поперчіть меленим білим перцем і залийте столовою ложкою оливкової олії. Коли суміш буде готова, наріжте тонкими кільцями половину лимона, додайте його в маринад і тут же кладіть в нього шматочки риби.

Експрес-рецепт для маринаду

Якщо ж ви вирішили поїхати на пікнік спонтанно і у вас немає 6-8 годин для маринування м'яса, не варто одразу вдаватися до "важкої артилерії" і замочувати м'ясо в майонезі чи оцті. Таким маринадом ви тільки зіпсуєте шашлик.

До нарізаного м'яса додайте потерту цибулю, сіль, перець та інші спеції за смаком. І залийте м'ясо мінеральною водою. За півгодини можете сміливо приступати до смаження.

Десерти на пікнік

Яблука з цукром і корицею

ПОТРІБНО: 1 кг яблук (віддайте перевагу міцним сортам), сік 1 апельсина, цукор - 3 ст. л., мелена кориця - 1 ч. л.

ПРИГОТУВАННЯ: соус для десерту бажано приготувати вдома. Змішайте сік апельсина та цукор, розігрійте, поки цукор повністю розчиниться. Додайте корицю та потримайте на вогні ще 1-2 хвилини. Залийте соус у маленьку баночку і візьміть з собою. Очистіть яблука від шкірки та поріжте їх на четвертинки. Замочіть яблука у соусі та нанизайте їх на шампури. Готуйте на мангалі близько 5-6 хвилин.

Банани з шоколадом на мангалі

ПОТРІБНО: банани (за кількістю осіб), шоколад - 1 плитка, зефір.

ПРИГОТУВАННЯ: розріжте банани посередині, щоб вийшли "човники". Начиніть банан шоколадом та зефіром. Загорніть банани у фольгу та обсмажте на решітці мангалу 5 хвилин. Перед подачею банани можна посипати кокосовою стружкою або корицею.

Алкоголь на пікнік

Домашня сангрія

ПОТРІБНО: червоне вино - 0,7 л, питна вода - 0,7 л, цукор - 2 ст. л., 2 апельсини, 1 лимон, лід.

ПРИГОТУВАННЯ: наріжте фрукти кружечками разом зі шкіркою. У ємність налийте вино та воду, додайте цукор і добре перемішайте. Додайте нарізані фрукти. Подавайте з льодом та шматочками фруктів.

Тернопільський національний економічний університет IV рівня акредитації відповідно до Закону України «Про вищу освіту»

ОГОЛОШУЄ КОНКУРС НА ЗАМІЩЕННЯ ВАКАНТНИХ ПОСАД:
ПРОФЕСОРА КАФЕДРИ МІЖНАРОДНОЇ ЕКОНОМІКИ (0,5 СТ.);
ДОЦЕНТА КАФЕДРИ ЦИВІЛЬНОГО ПРАВА І ПРОЦЕСУ.

Вимоги до кандидатур на посади: професора - науковий ступінь доктора наук;

доцента - науковий ступінь кандидата наук.

Термін подання документів – один місяць з дня опублікування оголошення.

Перелік документів, які подаються на ім'я ректора університету: заява про участь у конкурсі; особовий листок з обліку кадрів; автобіографія; засвідчені в установленому порядку копії документів про вищу освіту, наукові ступені і вчені звання; список наукових та навчально-методичних праць і винаходів.

Додаткова інформація щодо основних функціональних обов'язків, розміру та умов оплати праці надається кадровою службою. (Працівники ТНЕУ для участі у конкурсі подають заяву на ім'я ректора, оновлений список наукових та навчально-методичних праць).

Документи надсилати за адресою: ТНЕУ, вул. Львівська, 11, м. Тернопіль, 46020. Детальніше з умовами конкурсу можна ознайомитись у вченого секретаря ТНЕУ за тел. (0352) 47-50-62.

Продаю

Корову. Ціна договірна. **Телефонувати: (067) 278-54-85, (098) 578 -13- 28.**

Скутер у хорошому стані, 2-місний, з документами. Можлива доставка. Ціна 10500 грн. м. Тернопіль. **Телефонувати: (096) 655-55-40.**

Газоблоки, піноблоки від виробника, м. Тернопіль. Хороша якість, недорого. Можлива доставка, безкоштовне складування. **Телефонувати: (067) 925-87-31.**

Нотаріус
ТЕРЕЩУК
Лілія Іванівна
+38 (0352) 42 31 31 | +38 (067) 350 05 01
м. Тернопіль, вул. Чорновола, 4 (у приміщенні головної пошти, 2-й поверх)

ТзОВ ВКФ "Інпромсервіс ЛТД" запрошує працівників для роботи на шлакоблочній дільниці.
Надається проживання. Соціальний пакет.
Заробітна плата від 10 000 грн.
Адреса: м. Івано-Франківськ, вул. Юності 37-А
Тел./факс: (0342) 55-48-71, 55-47-31.
Моб.: (067) 343-17-80.

У Тернополі найбільше людей обрали сімейного лікаря

Наш обласний центр – лідер за кількістю підписаних декларацій із сімейними лікарями. Про це повідомили у пресслужбі Тернопільської міськради.

Так, станом на кінець квітня 2019 року у Тернополі підписано 195 489 декларацій з сімейними лікарями, терапевтами і педіатрами.

За даними Державної служби статистики України, це становить 89,41% населення міста.

«Як повідомляють у Національній службі здоров'я України, цей показник є найвищим показником серед міст і обласних центрів в Україні з населенням понад 70 тис. жителів.

До слова, 27 з половиною мільйонів людей підписали декларації із сімейним лікарем. Кінцевого терміну підписання декларації з сімейним лікарем не існує. Її можна підписати під час планового візиту у будь-який час. Лікаря можна обрати в будь-якому медзакладі, незалежно від місця прописки чи проживання, проте він має бути приєднаним до системи «Електронне здоров'я».

Інформує конкурсна комісія Тернопільської обласної ради з проведення конкурсу на право оренди майна спільної власності територіальних громад сіл, селищ, міст Тернопільської області:

ОГОЛОШЕННЯ про намір щодо надання в оренду майна спільної власності територіальних громад сіл, селищ, міст Тернопільської області

Відповідно до рішення Тернопільської обласної ради від 5 січня 2012 року №1312 «Про порядок надання в оренду, методику розрахунку і порядок використання орендної плати за майно спільної власності територіальних громад сіл, селищ, міст Тернопільської області» (зі змінами та доповненнями), Тернопільська обласна рада (м. Тернопіль, вул.М.Грушевського, 8) оголошує намір (конкурс) щодо оренди майна спільної власності територіальних громад сіл, селищ, міст Тернопільської області. Конкурс проводиться за принципом аукціону і полягає у визначенні орендаря, який запропонував найбільшу орендну плату при забезпеченні виконання інших умов використання майна.

1. Назва об'єкта оренди: частина приміщення холу адмінбудинку, загальною площею 3,2 кв.м (корисна площа - 2,0 кв.м, доля площ приміщень спільного користування - 1,2 кв.м).

2. Місцезнаходження: м. Тернопіль, вул. М. Грушевського, 8.

3. Балансоутримувач приміщення: управління з експлуатації майнового комплексу Тернопільської обласної ради.

4. Умови конкурсу: - сплата орендної плати; - використання об'єкта оренди за цільовим призначенням без надання в суборенду; - забезпечення дотримання протипожежних норм експлуатації об'єкта; - дотримання санітарно-екологічних норм експлуатації об'єкта; - відшкодування витрат балансоутримувача на утримання орендованого нерухомого майна і наданих комунальних послуг та послуг з охорони приміщення; - створення безпечних та нешкідливих умов для обслуговування громадян; - забезпечення страхування орендованого майна; - відшкодування орендодавцю вартості проведення експертної оцінки об'єкта оренди та рецензування звіту про незалежну оцінку майна.

5. Цільове використання об'єкта оренди: розміщення банкомату.

6. Початковий розмір орендної плати за 1 кв.м на місяць за перший/базовий місяць оренди: 230,74 грн. (без урахування ПДВ).

Крок збільшення орендної плати – 10% початкового розміру.

7. Строк оренди: 5 (п'ять) років.

1. Назва об'єкта оренди: частина даху адмінбудинку Тернопільської обласної ради, площею 70,0 кв.м.

2. Місцезнаходження: м.Тернопіль, вул. М. Грушевського, 8.

3. Балансоутримувач майна: управління з експлуатації майнового комплексу Тернопільської обласної ради.

4. Умови конкурсу: - сплата орендної плати; - використання об'єкта оренди за цільовим призначенням без надання в суборенду; - забезпечення збереження орендованого майна; - забезпечення дотримання протипожежних норм експлуатації об'єкта; - дотримання санітарно-екологічних норм експлуатації об'єкта; - забезпечення безпечності конструкції при розміщенні обладнання; наявність дозволів, інших документів, якщо такі вимагаються чинним законодавством України на здійснення відповідного виду діяльності; - забезпечення страхування орендованого майна; - відшкодування орендодавцю вартості проведення експертної оцінки об'єкта оренди та рецензування звіту про незалежну оцінку майна.

5. Цільове використання об'єкта оренди: розміщення обладнання базової станції оператора мобільного (стільникового) зв'язку (технічних засобів і антен операторів телекомунікацій, які надають послуги рухомого (мобільного) зв'язку, операторів та провайдерів телекомунікацій, які надають послуги доступу до Інтернету).

6. Початковий розмір орендної плати на місяць за перший/базовий місяць оренди: 3775,35 грн. (без урахування ПДВ).

Крок збільшення орендної плати – 10% початкового розміру.

7. Строк оренди: 5 (п'ять) років.

1. Назва об'єкта оренди: частини двох майданчиків з асфальтобетонним покриттям, площею 29,4 кв.м, та площею 50,9 кв.м, що примикають до приміщення гаража лікарні.

2. Місцезнаходження: м.Тернопіль, вул.Тролейбусна, 14.

3. Балансоутримувач приміщення: Тернопільська обласна комунальна клінічна психоневрологічна лікарня.

4. Умови конкурсу: - своєчасна сплата орендної плати; - використання об'єкта оренди за цільовим призначенням без надання в суборенду; - забезпечення дотримання протипожежних норм експлуатації об'єкта; - забезпечення дотримання санітарно-екологічних норм експлуатації об'єкта; - відшкодування витрат балансоутримувача на утримання орендованого нерухомого майна і наданих комунальних послуг та послуг з охорони об'єкта; - забезпечення облаштування території у відповідності до норм безпеки; - забезпечення страхування орендованого майна; - відшкодування орендодавцю вартості проведення експертної оцінки об'єкта оренди та рецензування звіту про незалежну оцінку майна.

5. Цільове використання об'єкта оренди: розміщення складу.

6. Початковий розмір орендної плати на місяць за перший/базовий місяць оренди: 382,18 грн. (без урахування ПДВ).

Крок збільшення орендної плати – 10% початкового розміру.

7. Строк оренди: 5 (п'ять) років.

1. Назва об'єкта оренди: приміщення другого поверху лікувально-виробничих майстерень (поз.3-9), площею 195,6 кв.м, та доля площ приміщень спільного користування першого та другого поверхів (поз.1-29,30,III та поз.3-15,16-17,18,19,22,21[1], V, VI), площею 26,5 кв.м.

2. Місцезнаходження: м.Тернопіль, вул.Тролейбусна, 14.

3. Балансоутримувач приміщення: Тернопільська обласна комунальна клінічна психоневрологічна лікарня.

4. Умови конкурсу: - своєчасна сплата орендної плати; - використання об'єкта оренди за цільовим призначенням без надання в суборенду; - забезпечення збереження орендованого майна; - проведення систематичного поточного ремонту орендованих приміщень; - забезпечення дотримання протипожежних норм експлуатації об'єкта; - забезпечення дотримання санітарно-екологічних та епідеміологічних норм експлуатації об'єкта; - відшкодування витрат балансоутримувача на утримання орендованого нерухомого майна і наданих комунальних послуг та послуг з охорони об'єкта; - створення безпечних та нешкідливих умов праці та обслуговування громадян; - забезпечення страхування орендованого майна; - відшкодування орендодавцю вартості проведення експертної оцінки об'єкта оренди та рецензування звіту про незалежну оцінку майна.

5. Цільове використання об'єкта оренди: розміщення швейного цеху.

6. Початковий розмір орендної плати за 1 кв.м на місяць за перший/базовий місяць оренди: 25,07 грн. (без урахування ПДВ).

Крок збільшення орендної плати – 10% початкового розміру.

7. Строк оренди: 5 (п'ять) років.

Фізичні та юридичні особи, які бажають взяти участь у конкурсі, подають до Тернопільської обласної ради заяву.

До заяви додаються такі документи:

1.Заявник-підприємство:

- належним чином завірену копію витягу, виписки з Єдиного державного реєстру юридичних осіб та фізичних осіб - підприємців або копію свідоцтва про державну реєстрацію суб'єкта підприємницької діяльності (за наявності), інший документ що засвідчує проведення державної реєстрації суб'єкта господарювання;
- належним чином завірену копію статуту;
- належним чином завірену довідку з відповідного територіального органу Державної фіскальної служби України про стан розрахунків з бюджетом (дійсну на дату проведення конкурсу);
- відомості з Єдиного державного реєстру підприємств та організацій України (ЄДРПОУ);
- належним чином завірену копію витягу з Реєстру платників єдиного податку, свідоцтва про сплату єдиного податку або свідоцтво платника податку, інший документ, що посвідчує взяття на облік у Державній фіскальній службі України;
- баланс за останній звітний період і попередній календарний рік;
- інші відомості про учасника конкурсу згідно з умовами конкурсу;
- письмові зобов'язання (пропозиції) щодо виконання умов конкурсу та цінова пропозиція (у двох окремих запечатаних конвертах).

2. Заявник-фізична особа-підприємець:

- належним чином завірену копію витягу, виписки з Єдиного державного реєстру юридичних осіб та фізичних осіб - підприємців або копію свідоцтва про державну реєстрацію суб'єкта підприємницької діяльності (за наявності), інший документ що засвідчує проведення державної реєстрації суб'єкта господарювання;
- належним чином завірену довідку з відповідного територіального органу Державної фіскальної служби України про стан розрахунків з бюджетом (дійсну на дату проведення конкурсу);
- належним чином завірену копію витягу з Реєстру платників єдиного податку, свідоцтва про сплату єдиного податку або свідоцтво платника податку, інший документ, що посвідчує взяття на облік у Державній фіскальній службі України;
- баланс за останній звітний період і попередній календарний рік;
- інші відомості про учасника конкурсу згідно з умовами конкурсу;
- письмові зобов'язання (пропозиції) щодо виконання умов конкурсу та цінова пропозиція (у двох окремих запечатаних конвертах).

3. Заявник-неприбуткова організація:

- належним чином завірену копію документа, що посвідчує проведення державної реєстрації;
- належним чином завірену копію статуту;
- довідку з відповідного територіального податкового органу про взяття на облік платника податку як неприбуткової організації;
- інші відомості про учасника конкурсу згідно з умовами конкурсу;
- письмові зобов'язання (пропозиції) щодо виконання умов конкурсу та цінова пропозиція (у двох окремих запечатаних конвертах).

Конкурс відбудеться 22 травня 2019 року о 12.00 год. в адміністративному будинку Тернопільської обласної ради (каб. 531).

Документи приймаються до 13.00 год. 20 травня 2019 року в кабінеті 647 виконавчого апарату Тернопільської обласної ради по вул.М.Грушевського, 8.

Додаткова інформація за телефоном: 25-66-33.

Голова конкурсної комісії
В.М.ФИДРИН
Секретар конкурсної комісії
О.Є.ЛЮБІНСЬКИЙ

Наш ДЕНЬ
Громадсько-політичний тижневик.
Свідоцтво про державну реєстрацію ТР № 601- 201Р, видане 17 травня 2013 р.
Індекс видання – 68710.
Засновник і видавець Кушнірук З.А.

Головний редактор - Зіна КУШНІРУК.
Адреса редакції: м.Тернопіль, вул. Крушельницької, 18, офіс 312, індекс 46400;
тел. (068) 364-08-54
http://nday.te.ua. e-mail nday-te@ukr.net

Банківські реквізити: отримувач – ФОП Кушнірук Зіна Антонівна, р/р №26006010939623, в ПАТ «Укрсоцбанк» м. Київ, МФО 300023, код 2265003402
Друк: ПП Зволейко А. Л., м.Чернівці, вул. Героїв Майдану, 65/8
тел./факс (0372) 54-45-46
Тираж 15013

Думки авторів можуть не збігатися з позицією редакції. Редакція залишає за собою право редагувати та скорочувати тексти. Оригінали не рецензуються і не повертаються. Відповідальність за зміст реклами несе рекламодавець.

Вітаємо!

Доброго чоловіка, люблячого тата, дідуся і прадідуся

Броніслава Антоновича Савича

із Плотичі Козівського району

З 80-річчям!

На килимі життя,
немов пахуча м'ята,
Розквітла Ваша ювілейна дата.
Нехай вона повік не одцвітає,
Хай щастя Вашу долю не минає.
Ви – наша опора, любові скарбниця,
Добра й милосердя бездонна криниця.
Хай Вас обминають печалі й тривоги,
Хай стеляться довгі, веселі дороги.
Ми просимо в Бога Вам років без ліку,
Здоров'я міцного і щастя довіку.
Хай серце не знає печалі й розлуки,
Хай втіху приносять і діти, й онуки.
Хай правнучок милий Вас обіймає,
А Матінка Божа завжди в опіці має!
Хай доля й надалі щасливою буде,
Нехай поважають і люблять Вас люди!

З повагою - дружина Надія, син Андрій з дружиною Світланою, дочка Галина з чоловіком Ігорем, син Василь з дружиною Наталею, онуки Галина, Іринка, Марія, Соломія, Василь, Назар, Юля, правнучок Олександр.

Вітаємо!

Марію Романівну Яночко

з Вікнин на Збаражчині

з Днем народження!

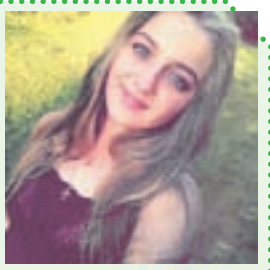

Дочко, прийми від нас
вітання щирі,
Бажаєм миру, радості, добра
І гарного світлого Великодня!
Хай сонечка світить із ясного неба,
Бажаємо всього, чого тільки треба:
Міцного здоров'я і теплого сонця,
Хай стукає радість у кожне віконце.
Ласкавої долі і довгого віку,
Усяких гараздів і щастя без ліку.
Добра і любові зичим багато,
Хай дім обминає всяка біда,
І будуть веселими будні і свята.
Хай Господь Бог Тебе благословляє,
Живи в любові, щасті, будь здорова.
Під Матінки Божої світлим покровом.

З повагою і любов'ю – мама Лєна, вітчим Володимир, сестри Вікторія, Лідія і Надія з Володимиром, дідусь Василь, бабуся Маруся і вся велика родина.

Вітаємо!

Любу нашу донечку і внучку, сестричку та племінницю

Ірину Горошко

з Вікнин Збаразького району

з Днем народження, яке вона святкуватиме 6 травня!

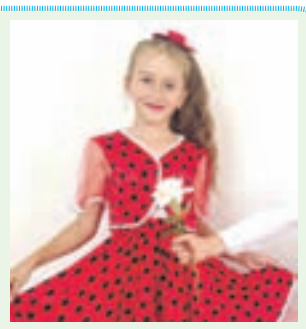

З десятим роком ми Тебе вітаєм,
Добра і радості бажаєм.
Здоров'я міцного – на усі літа,
Хай в серці квітне доброта.
Наша рідна дівчинко, наше ясне сонечко,
Успіх хай проміниться у Твоє віконечко.
Дощиком яснесеньким пада з неба щастя,
Хай Тобі, Іринко, все на світі вдасться!
Виростай здоровою, мудрою, слухняною,
Щоб завжди пишалися Твої тато з мамою.
Хай для Тебе буде гарна кожна днина,
Дорогенька донечко, будь завжди щаслива!
Щоб було життя Твоє – наче повна чаша,
Сонця і тепла Тобі, ювілярко наша!

З любов'ю - мама, тато, дідусі, бабусі, прадідусь, прабабуся, дядьки Ярослав і Тарас, дядько Сашко з сім'єю, тьотя Лариса з сім'єю, сестричка Марічка й Анютка, братик Володя.

Вітаємо!

Доброго чоловіка і зятя, турботливого батька, ласкавого дідуся

Анатолія Васильовича Шведа

з Великих Вікнин

з 55-річчям!

Бажаємо щиро здоров'я міцного,
Невичерпної сили, як в добрі часи,
Веселої пісні, дотепного жарту,
І щастя земного – з роси і води.
Хай літа цвітуть під мирним небом
У добрі і спокої – до ста.
Хай Господь дає усе, що треба,
Душу благодаттю огорта...
Хай вірний ангел береже повік,
Вогонь зорі, що долею зоветься,
Життя, неначе вишитий рушник,
Багрянцем калиновим усміхнеться.
Хай радість приносить кожна хвилина,
Від горя хоронить молитва свята,
Хай Бог посилає удачі, спокою і миру
На многії і благії літа!

З любов'ю і повагою - дружина Леся, діти Надія і Микола, Михайло і Катерина, внуки Аня та Олександр, теща Віра.

Вітаємо!

Наймиліше сонечко, нашу квітку-донечку

Олівію Луцик

із с. Великі Вікнини Збаразького району

з Днем народження!

Зайчик пісеньку співає,
Крутить лапками педалі.
Тортик, спечений для Тебе,
Він везе велосипедом.
Йде за ним важлива дата:
Один рочок – оце свято!
Рости, ангелочку, на щастя матусі,
На радість татові, рідним усім, прабабусі.
Хай тобі всміхається доленька ясненько,
Бог оберігає маленьке серденько!
Щоб в житті не знала горя і біди,
Щоб Тобі щастило всюди і завжди!
Хай цілує Тебе у щічки весна,
А Мати Небесна покровом надійним своїм огорта!

З любов'ю – мама Катя, тато Льоня, Сергій, Софія, хресна Валя, прабабуся Марія.

Вітаємо!

працівників Почаївського психоневрологічного будинку-інтернату іменинників травня !

Оксану Горевич, Наталію Шилінську, Юрія Бистрицького, Ірину Зінкевич, Тетяну Іващук, Руслану Антонюк, Юлію Цісар, Іванну Швець, Оксану Широку, Юрія Пташнюка, Тетяну Бойко, Любов Камінську, Надію Грудіну

Нехай приносить задоволення робота,
І гаманець товстіє від зарплати.
Щоб працювати не доводилось в суботу,
Відпусток й вихідних було багато.
Хай успіх переслідує у справах,
А щастя й затишок нехай чекають вдома.
Життя хай має веселкові барви,
Не знає доля ні турбот, ні втоми!

З повагою, колектив Почаївського психоневрологічного будинку-інтернату.

Вітаємо!

Дорогих сватів, доля яких закинула, на жаль, у чужий край,

Івана та Ольгу Ониськівих

з Тернополя

з річницею їхнього весілля!

Хай життя подружнього стежина
Буде радістю і щастям вкрита,
Хай кохання ватра незгасима
Зігріває Вас узимку й влітку!
Будьте вірні у своїй любові,
ЗатишкуВам у серцях і в хаті,
Хай Господь благословляє долю,
Повну світла, на добро багату!
Хай Матінка Божа, Цариця Свята,
Дарує Вам щедрі і многії літа!

З повагою – свати Валя та Андрій Демчуки.

Замовити вітання для своїх рідних, близьких та друзів можна безпосередньо у редакції тижневика "Наш ДЕНЬ" або за телефоном тел. (068) 364-08-54

Ціна привітання - від 100 грн.

Для передплатників " Нашого ДНЯ" - знижки.

ГОРОСКОП

З 3 по 7 травня

ОВЕН

Не варто поспішати, краще пустити все на самоплив і надати вищим силам вирішувати за вас. Самотнім людям удасться знайти свою другу половинку і влаштувати сімейне життя.

ТЕЛЕЦЬ

Ви сповнені енергії, тож впораєтеся з усіма проблемами, використавши свою енергію для досягнення цілей і роботи над новими проектами. Попереду вигідні пропозиції і кар'єрне зростання.

БЛИЗНЮКИ

Вам варто зробити все можливе, щоб зосередитися на просуванні своєї кар'єри. Після того, як ваші професійні зобов'язання і справи будуть улагоджені, у коханні все влаштується.

РАК

На особистому фронті правитимуть спокій і стабільність. Часом вам навіть здаватиметься, що амурні справи протікають надто спокійно та врівноважено, але повірте, це на краще.

ЛЕВ

Великим плюсом у будь-яких стосунках є те, що ви вчитеся розуміти себе і свого партнера набагато краще, ніж раніше. Також є ймовірність, що дружні стосунки можуть перерости в романтичні.

ДІВА

Тиждень обіцяє вдалі перспективи та вигідні пропозиції. Не бійтеся брати кермо влади у свої руки. Таке завзяття позначиться на фінансах - їх стане більше.

ТЕРЕЗИ

Варто більше уваги приділяти близьким і друзям. Ваші стосунки дуже важливі в цей час. Саме близькі люди допоможуть впоратися з будь-якими проблемами на роботі та в особистому житті.

СКОРПІОН

Радимо змінити звичні стосунки. Вирушайте в романтичну поїздку або невеликий уїк-енд удвох, це трохи змінить ваші застояні почуття. Здивуйте свого партнера несподіваними сюрпризами та пропозиціями.

СТРІЛЕЦЬ

Незабаром очікується пік у вашій роботі: вигідні пропозиції та успішні угоди вам гарантовано. Ближче до літа буде затишшя: в цей час ви можете взяти відпустку і поєднати корисне з приємним.

КОЗЕРІГ

Вдалий період для навчання та підвищення кваліфікації. Можете здати на права або відвідати курси. Зробіть те, що давно хочеться, потрібно щось змінити у своєму житті.

ВОДОЛІЙ

Вам варто навчитися довіряти близьким людям, щоб уникнути непорозумінь. Тим, у кого є друга половинка, варто не забувати про особисте «я» партнера і не обмежувати його свободу.

РИБИ

Вам буде важко розставити пріоритети. На кону - особисте життя та робота. Невдовзі ви зможете остаточно визначитися з вибором. Для багатьох представників знаку це буде періодом нових починань.