Чи «засудять» українську мову?

...Ми повинні втримати Україну. Не втратити. Не зробити свята Москві і нашим «товаришам».

6 стор.

Незалежний громадсько-політичний тижневик Тернопілля

Наш ДЕНЬ

www.nday.te.ua

Заснований у червні 2013 року / індекс - 68710

№25 (310) / 26 червня-2 липня 2019 р.

Твій. Мій. Наш ДЕНЬ. Разом!

Погода в Тернополі й області

26 червня - хмарно з проясненням, без опадів, температура повітря вночі 15-17, вдень 25-27 градусів тепла. Схід сонця - 5.12, захід - 21.28.

27 червня - хмарно з проясненням, можливий дощ з грозою, температура повітря вночі 17-18, вдень 24-25 градусів тепла. Схід сонця - 5.12, захід - 21.28.

28 червня - хмарно з проясненням, без опадів, температура повітря вночі 17-15, вдень 20-21 градус тепла. Схід сонця - 5.13, захід - 21.28.

29 червня - хмарно з проясненням, без опадів, температура повітря вночі 14-15, вдень 16-19 градусів тепла. Схід сонця - 5.13, захід - 21.28.

30 червня - ясно, без опадів, температура повітря вночі 12-13, вдень 18-21 градус тепла. Схід сонця - 5.14, захід - 21.28.

1 липня - ясно, без опадів, температура повітря вночі 14-15, вдень 22-27 градусів тепла. Схід сонця - 5.14, захід - 21.28.

2 липня - хмарно з проясненням, без опадів, температура повітря вночі 19-20, вдень 22-27 градусів тепла. Схід сонця - 5.15, захід - 21.28. Новий місяць.

Реклама в газеті "Наш ДЕНЬ".
Тел.: +38 (068) 364-08-54

Степан Барна: «Довіряти парламент тим, хто ще недавно брав участь у шоу та світських раутах – ризиковано»

Сьогодні суспільство вимагає швидких змін. Відчуваючи, що можуть забезпечити ці зміни, у парламент ідуть «нові обличчя». Співаки, актори, спортсмени на хвилі загального піднесення балотуються у Верховну Раду.

«Так, ці обличчя нові для політики, але не для суспільства. Чимало цих осіб знайомі більшості українців з телеекранів. І саме зараз вони виявили бажання проявити себе у політиці. Ці люди заявляють, що знають, як змінити країну. Та я не впевнений, що у них є розуміння хоч якихось політичних процесів», - зазначає Степан Барна.

За його словами, довіряти парламент тим, хто ще недавно брав участь у різноманітних шоу, серіалах, концертах, змаганнях та світських раутах досить ризиковано та невиправдано.

«Нас запевняють, що варто дати їм шанс і у них все вийде...Та якою ціною нам обійдуться їхні шанси? Адже «новим обличчям» знадобиться час, аби вивчити мінімальні політичні ази, навчитись розуміти необхідність того чи іншого закону та його наслідки для народу. Зараз, у час, коли «п'ята колона» усіма способами намагається захопити владу, ми не можемо допустити таких експериментів», - наголошує Степан Барна.

Крім того, він впевнений, що люди усвідомлюють відповідальність вибору, який доведеться зробити 21 липня.

«Дуже сподіваюся, що волелюбні українці не дозволять перетворити Верховну Раду України у щось на кшталт російської думи. Адже депутат – це не просто той, хто тисне на кнопки, депутат – це той, хто представляє волю народу», - додає Степан Барна.

На Тернопілля приїде Митрополит Епіфаній

Блаженнійший вшанує пам'ять борців за Україну та закладе наріжний камінь під будівництво нового храму

Предстоятель Православної Церкви України Блаженнійший Митрополит Київський і всієї України Епіфаній прибуде на Тернопільщину після обіду 28 червня. Його урочисто зустрічатимуть на кордоні з Рівненською областю. О 19 годині Блаженнійший Епіфаній звершить у Тернополі чин освячення наріжного каменя новобудованого Свято-Воскресенського храму на перехресті вулиць 15 Квітня - Академіка Сахарова (за АЗС WOG на Збаразькому кільці).

У суботу, 29 червня, в урочищі Зімно неподалік села Бодаки Збаразького району вшанують пам'ять борців за Україну. Біля символічної могили героям Української Повстанської Армії панахиду відслужить предстоятель Православної Церкви України Блаженнійший митрополит Епіфаній. 75 років тому на цьому місці відбувся останній бій героїв УПА з Бодаків, Лоз та інших сіл Вишнівеччини. Торік в урочищі Зімно освятили каплицю і відновлену символічну могилу. Початок богослужіння – о 10 годині.

До слова, вперше Блаженнійший Епіфаній побував на Тернопіллі 13-14 квітня. Під час візиту він очолив всенічне богослужіння у кафедральному соборі Різдва Христового, а у неділю відслужив святкову літургію у храмі святих Бориса і Гліба. На пам'ять про візит до Тернополя митрополиту подарували ікону преподобного Амфілохія Почаївського.

Софія КУЦЛО.

Політична реклама

Іван Чайківський: «Мають працювати закони, в першу чергу – економічні!»

Все, чим багата аграрна галузь України, показали в Настасові на 4-му міжнародному форумі аграрних інновацій «Нове зернятко - 2019». 2 дні, понад 100 учасників, майже 4000 гостей та відвідувачів, десятки гектарів демо-посівів. Все це заради того, щоб показати сучасні інновації в роботі сільгоспвиробників та всіх суміжних галузей.

Засновник компанії «Агропродсервіс» (організатора форуму) та кандидат в народні депутати Іван Чайківський каже, що в основі добробуту громадянина лежить економіка.

«Ми пропонуємо аграріям просту формулу: ознайомся з інноваціями, прорахуй свої кошти в таку інвестицію та отримуй прибутки і розвиток бізнесу», - пояснює Іван Адамович. – Економіка має працювати. Ми, сільгоспвиробники, показуємо, як це відбувається. Так має працювати все на рівні держави. Тоді буде добробут кожного громадянина, як це забезпечують аграрії на територіях, де обробляють землі».

За словами Івана Чайківського, хлібороби, які працюють в реальному секторі виробництва, добре знають не тільки проблеми людей, але і як їх вирішити. Бо стикаються з цим чи не щодня, ремонтуючи дороги, допомагаючи школам, садочкам, ФАПам, вирішуючи ті проблеми громад, з якими влада, не маючи грошей, просто не справляється.

«Настав час аграріям самим ставати владою», - підсумовує Іван Чайківський.

«У людей руки трусяться, коли вони бачать платіжки»

Поки в Європі ціна на газ знижується – в Україні продовжує зростати. Олег Ляшко вимагає від президента втрутитися, бо глава держави має для цього всі повноваження.

Тарифи – це проблема номер один в Україні, адже кожна третя сім'я не може платити за комуналку. Про це не з чуток знає Олег Ляшко, жодна зустріч якого в будь-якому місті чи селі не обходиться без скарг людей на платіжки з захмарними сумами. Він розповів нещодавно почуту історію свого земляка з Чернігівщини, якому «намалювали» борг за комуналку, що перевищує дохід його сім'ї. І присоромив владу, яка переводить цю проблему на жарт.

«Михайлу Григоровичу - 73 роки. Трудовий стаж – 47,5 років, пенсія – 2500 гривень. У його дружини, Алли Іванівни, 40 років трудового стажу і 2000 гривень пенсії. На двох вони мають майже 90 років трудового стажу і 4500 гривень пенсії. У травні родина отримала рахунок за комуналку у 4718 гривень. Це - субсидія за 2018-19 роки, яку вимагають повернути з пенсіонерів. Минулого тижня представник президента в Кабміні Андрій Герус на одному з ефірів сказав, що Зеленський жартував про високі тарифи і нікому не обіцяв їх знизити. Михайлу Григоровичу, його дружині та мільйонам українців, які повинні платити за газ вдвічі більше, ніж пенсія – зовсім не весело!», - обурився Ляшко.

Політик неодноразово закликав урядовців пояснити, чому ціна на газ для українців зростає, хоча в усій Європі - падає. Але відповіді не отримав.

«Парадокс: у Європі ціна на газ знову знизилася і найнижча за останні 3 роки, а в Україні людям знову підняли ціну на газ на 400 гривень. І в липні знову обіцяють підвищити. Поясніть мені, будь ласка, де ж та ринкова ціна, яку ви обіцяли українцям?», - обурювався народний депутат під час години запитань до уряду.

Попри доручення Кабміну голова «Нафтогазу» Коболєв відмовився знизити ціну на газ. Проте, це може зробити президент, - переконаний Ляшко.

«Згідно з Конституцією, президент може скасувати рішення уряду про підвищення ціни на газ. В результаті, мінімум у 2 рази будуть знижені тарифи. Ось що повинен зробити президент, а не жартувати з долями людей, їх доходами, їх майбутнім. Президент повинен зробити все, щоб у людей були гроші, повний холодильник і можливість платити не тільки за комуналку, але й за все інше. Тому, замість жартів, треба переглянути бюджет, вичистити звідти корупційні схеми, збільшити зарплати і пенсії, скасувати рішення уряду про підвищення ціни на газ і знизити тарифи, щоб вони були справедливими. А потім, коли народ буде нагодований, одягнений, доглянутий і діти матимуть перспективу - можна буде й пожартувати», - вважає Ляшко.

Марина КЛИМЕНКО.

БОГДАН ЯЦИКОВСЬКИЙ: «Діти - як тендітні проліски. Вони повинні зростати у теплі й турботі»

Двадцять років тому аматорський танцювальний колектив "Пролісок" з Котюжин на Збаражчині отримав звання народного. З цього приводу у селі влаштували урочисте дійство. На свято завітав і депутат обласної ради Богдан Яциковський.

Привітавши земляків з такою непересічною подією, він зазначив:

- Прекрасно, що таке віддалене село, така невеличка школа має таку довгу танцювальну історію. Під час зустрічей з людьми я неодноразово наголошував, що надважливе завдання для України – зберегти молодь, особливо – у селах. Адже якщо юнаки та дівчата знайдуть щастя в отчому краї, вони не залишать рідного дому, не повиїжджають закордон. Тим паче, якщо йдеться про таку красиву, талановиту юнь, яка зростає у Котюжинах.

Разом з місцевими мешканцями та гостями з сусідніх сіл і райцентру, Богдан Яциковський щиро аплодував майстерним виступам «Проліска».

- Зроблю все можливе, щоб «ожив» у Котюжинах спортивний комплекс, який потребує капітального ремонту, а у Великих Вікнинах, нарешті, треба добудувати школу. Діти, як тендітні проліски. Вони мають зростати у теплі і турботі, навчатися, виховуватися і розвиватися у належних умовах – і у Котюжинах, і у Збаражі, в Тернополі, у всіх містечках і селах України, - сказав він.

Наталія НАЗАР.

АНАТОЛІЙ ГРИЦЕНКО очолив рейтинг політиків, яких українці хочуть бачити в Раді

43 відсотки українців вважають, що у наступному складі Верховної Ради повинен бути лідер партії «Громадянська позиція» Анатолій Гриценко.

Про це свідчать оприлюднені 20 червня результати соціологічного опитування, проведеного спільно Центром «Соціальний моніторинг» та Українським інститутом соціальних досліджень імені Олександра Яременка.

За його результатами, 43 відсотки українців чекають у парламенті на лідера партії «Громадянська позиція» Анатолія Гриценка. 38,1% хотіли б бачити депутатом Святослава Вакарчука. Третьою за очікуваннями є Юлія Тимошенко з 36 відсотками голосів респондентів.

Опитування проводилося 7 - 10 червня 2019 року в 24-х областях України та м. Києві. Всього опитаний 2001 респондент. Метод отримання інформації: індивідуальне інтерв'ю «віч-на-віч» за місцем проживання респондента. Стандартні відхилення +/- 2,3%.

Після оприлюднення даних Анатолій Гриценко на власній сторінці у Facebook подякував українцям.

- Дякую за довіру і підтримку! – написав політик. – Команда «Громадянської позиції» Вас не підведе!

Це ж дослідження показує, що в «Громадянської позиції» невпинно зростає рейтинг. В Україні на позачергових парламентських виборах сім партій претендують на прохід до Верховної Ради.

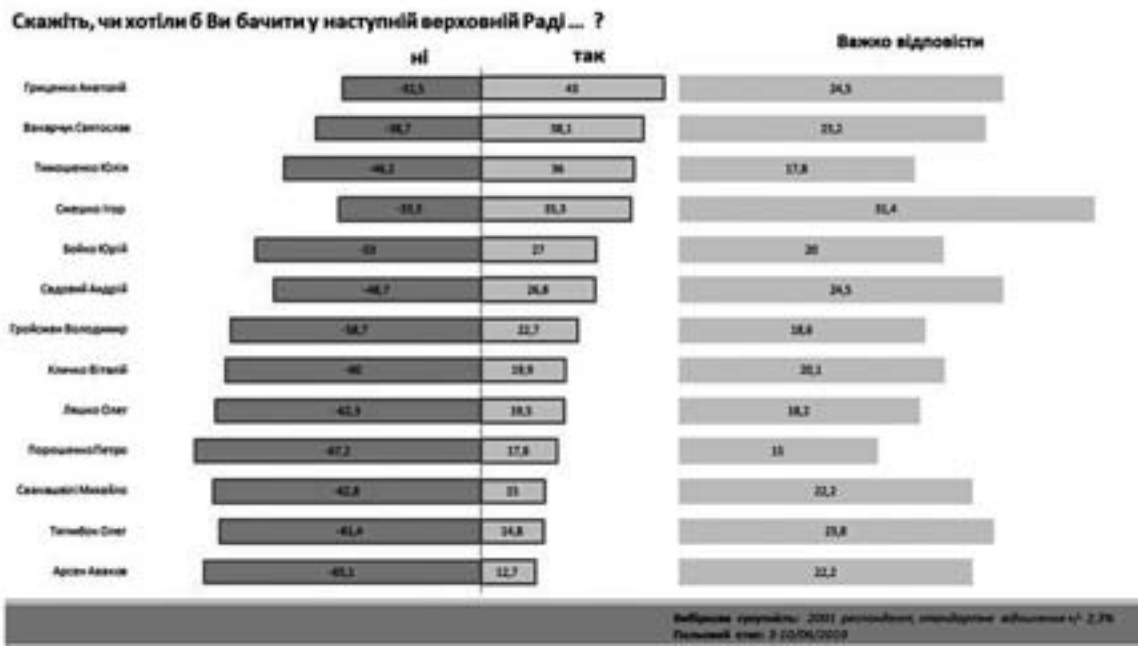

Згідно з цим дослідженням, лідером парламентських рейтингів залишається партія «Слуга народу» – майже 50%. «Опозиційна платформа за життя» має понад 10% підтримки, «Батьківщина» - 9%, «Європейська солідарність» – 8,5%, «Голос» – 5,9%.

Зріс рейтинг партії Анатолія Гриценка "Громадянська позиція". 4% українців готові проголосувати за цю політичну силу. Також 4% має партія "Сила і честь", але рейтинг її продовжує падати, повідомляє сайт /www.obozrevatel.com.

- У «Громадянської позиції» – найвищий рівень довіри, - прокоментував результати дослідження представник команди «Громадянської позиції» Микола Катеринчук в етері всеукраїнського каналу.

- Люди повинні бачити людину, що вона думає, що вона робить і чого вона ніколи не буде робити. Сьогодні у «Громадянської позиції» Гриценка – найвищий рівень довіри і її хочуть бачити в парламенті, - сказав Катеринчук.

За його словами, політична сила займатиме конструктивну позицію щодо чинної влади.

- «Громадянська позиція» буде підтримувати Зеленського там, де він діятиме правильно. У протилежному випадку будемо його критикувати, але і пропонувати. Але ми точно ніколи не запропонуємо здавати національні інтереси і території, обмінювати можливості розвитку країни на кайдани, - зазначив Микола Катеринчук.

Нагадаємо, партія "Громадянська позиція" Анатолія Гриценка першою серед всіх учасників парламентських перегонів представила осіб свого списку, які братимуть участь у дочасних виборах до Верховної Ради. Список очолив лідер партії Анатолій Гриценко.

У першій п'ятірці також народний депутат, лідер партії "Народний контроль" Дмитро Добродомов, лідер партії "Рідна країна" Микола Томенко, лідер Європейської партії України Микола Катеринчук, адвокат і громадський діяч Марина Соловйова.

Окрім лідера, першу десятку доповнили: Анатолій Забарило, Петро Ландяк, Микола Ладовський, Єгор Фірсов, Віктор Трепак та Олександр Савченко.

Альпініст з Тернополя підкорив найвищу вершину світу

Віталій Козубський підняв на Евересті герб рідного міста

Сходження відбулося наприкінці травня. На згадку про те, що герб Тернополя був успішно піднятий на висоті 8848 метрів над рівнем моря, альпініст особисто прибуде до Тернополя та вручить символ місту.

- Хоч я і живу зараз у Києві, до сьомого класу я навчався у 20-ій школі Тернополя та вважаю його своєю малою Батьківщиною і люблю. Тому і взяв з собою символ Файного міста, - розповів Віталій.

Найвища гора у світі – Еверест розташована в Гімалаях, на кордоні Китаю і Непалу. Станом на 23 травня 2019 року на вершині Евересту побувало 27 українців, включаючи трьох жінок.

Серед перших українців був Михайло Туркевич, один із найтитулованіших альпіністів України. Його разом із експедицією 1982 року відіслали в Непал на перше в Радянському Союзі сходження на гору. З 25 учасників він був наймолодший - всього 28 років. Брак досвіду компенсував неймовірною витривалістю, тож саме йому та іншому українцеві Сергію Бершову довірили підготувати маршрут до фінальної ділянки. Першими підкорювачами вершини вони так і не стали, це зробили росіяни. Але саме Туркевич і Бершов врятували всю експедицію від провалу. Першопрохідці не розрахували сил, і після підкорення не мали кисню і сил спуститись у табір. Ураїнці вирушили з гарячим чаєм, киснем і ліками, надали першу допомогу, а заодно ще й самі побігли на вершину, а потім спустили росіян у табір.

Кожного року ми чуємо незліченну кількість історій про тріумфальні, а інколи і трагічні, спроби підкорення вершин. Ось зокрема кілька цікавих фактів про гору Еверест.

Двоє чоловіків, які підкорили гору понад 20 разів. Це - представники народу шерпи, Апа Шерпа і Пхурба Таші. І вони досі утримують рекорд за найбільшу кількість сходжень на Еверест. Пара разом змогла дістатися до вершини гори 21 раз.

Затор із людей. Незважаючи на те, що підйом на гору Еверест обходиться в кілька тисяч доларів, кількість охочих підкорити вершину з кожним роком зростає. У 2012 році німецький альпініст Ральф Дуймовіц зробив фото того, як сотні альпіністів стоять у черзі, щоб спробувати піднятися на вершину.

А яка насправді висота гори Еверест? Це залежить від того, по який бік кордону ви перебуваєте. Китай заявив, що висота вершини Евересту становить 8844 м, тоді як у Непалі стверджують, що висота становить 8848 м. Відмінність обумовлена тим, що, на думку Китаю, гору слід вимірювати лише за висотою гірських порід, виключаючи метри снігу на самій вершині. Дві країни дійшли згоди в 2010 році, встановивши офіційну висоту в 8848 м. І гора продовжує рости.

Софія КУЦЛО.

Валерій ЧОБОТАР: «Ти не є герой, герой – твоя мама, дружина, дівчина!»

«Я не герой, герой — моя дружина!» – каже доброволець, учасник війни на сході Валерій Чоботар (Гатило).. Він – батько двох дітей, військовик, заслужений тренер України, президент Всеукраїнської Федерації фрі-файту, один із засновників і організаторів Червонодібровської Січі. Валерій Чоботар пройшов війну, згодом зосередився на сім'ї, навчанні та допомозі ветеранам. На війні об'єднав добровольців, був командиром роти, заступником командира батальйону. Каже, що війна навчила командної роботи, а зараз прийшов час застосовувати ці навички у боротьбі за Україну на іншому рівні, тому він йде у Верховну Раду.

«Я вибрав жити!»

Я вибрав казати людям правду. Інакше я прирікаю себе на поразку в майбутньому. Треба людям казати, що від них все залежить, а не від депутатів, щоби вони не створювали собі міфів.

Нещодавно на фестивалі «Братина» я вийшов на сцену з дитиною і розказав свою історію, що я вибрав жити. Мого сина звати так само, як звали мого учня, який загинув 5 років назад. Я щодня кажу йому «Орест» (загиблий учень — Орест Квач, – авт.). **Моя мотивація – щоб подвиг моїх учнів, які зараз лежать в землі, не був марним.**

«Ми можемо виграти, якщо об'єднаємось!»

У помешкані, де нині живе наша сім'я, на стіні висить гобелен, а на ньому Ластівчине гніздо. Я сину, якому тільки три рочки, постійно розповідаю про Крим. Там зараз його прадідусь помирає, а ми не можемо навіть його провідати. Сину розповідаю історії і прошу: «А тепер ти розказуй історію» І він говорить: «Я виросту, стану поліцейським і прожену окупантів з Криму». **Я з жахом розумію те, що цією правдою програмую свою дитину піти в Крим воювати.** Коли була річниця смерті Ореста Квача, його дівчина Таня показала фотки, там був маленький хлопчик – з шаблею, у вишитій сорочці та шароварах. Він не міг не піти на війну, його теж батьки програмували.

Який в мене вибір? Зробити так, щоб коли Орест виросте, йому не треба було йти воювати. **Закінчити цю війну до його повноліття.** Це моя основна мотивація. **Я йду у Верховну Раду, щоб моїй дитині не довелось воювати, щоби вашим дітям не довелось воювати.** Ми можемо виграти війну тільки тоді, коли ми будемо сильною країною, якщо об'єднаємось і перестанемо сваритися. У Верховній Раді є люди, з якими це можна робити зараз, і чим більше їх буде, тим більше в нас шансів виграти цю війну. Це для нашого роду можливість вижити!

Якби моя присутність з автоматом на Сході це вирішувала, я б туди рванув. На сьогодні там є люди, які теж фахово виконують поставлені завдання. Вони – молодці! Але якщо ми не будемо проводити їх ротацію, не будемо приймати закони в їх підтримку, то рано чи пізно та стіна рухне.

Війна допомогла створити сім'ю

На війні в мене виникло питання: «А для чого ти живеш?». От ти зараз вмираєш, що лишається? Нічого. І мертві, і живі, і ненароджені? Нема народжених — нація припиняє своє життя. Все дуже просто: кого я захищаю тут? Не захищаю жодного Чоботаря, бо їх після мене не лишається. Коли завагітніла дружина, я сказав: «Я тобі даю слово, що я не буду на фронті, щоб малий не хвилювався». То було важке рішення, адже постійно був на передній лінії фронту. Та все ж я прийшов до командира батальйону і сказав: «Я на передок не поїду, в мене вагітна дружина. І я до вас маю прохання: і ви мене не пускайте туди, бо я сам не стягну». І я 7 місяців виконував чорнову роботу з формування нового батальйону. Це було важко. **Але я вибрав жити, бо хто буде жити в цій Україні, якщо не буде нас?** Мені захотілось лишити щось після себе. А що можна лишити? Матеріальне? Воно горить...

«Мій герой – дружина»

В мене маленька лінія відповідальності: треба бути здоровим, накачаним, мати якусь зброю, щоби боронити Україну. Шанси, що все буде добре, якщо я цього всього не буду робити, є. Але якщо дружина хоча б щось з її обов'язків не буде робити, шансів, що все буде добре немає. Бо діти самі не зможуть зростати без материнської підтримки. Героїзм – це щоденна копітка мурашина робота. А в нас створений фільмами такий образ, наче героїзм це щось одноразове. Хтось крикнув «егей», ми побігли, зробили і все. Давид вийде, завалить Голіафа, всі розвернуться і побіжать. Але героїзм не в тому, щоб завалити, а у вірі, а для цього постійно треба щось робити.

«Рутинна робота – творить перемогу!»

На війні маємо графік. То ховаємось і виживаємо, то у ворога закінчились боєприпаси і ми по них стріляємо, вони ховаються. Поки їм і нам везуть боєприпаси, ми їмо кільку, розказуємо байки. Це такий класний час, бо ти серед своїх. **А в цей час мама, дружина, дівчина щосекундно уявляють, що ти в бою і тебе вбивають.** Дружина щомиті переживає і це є героїзм! Буває, повертається боєць з війни і каже, що його не розуміють. А жінку хтось розуміє? Але воїн теж насправді не винен, бо він не знає, що пережила його дружина. Вона навіть не може йому розказати, бо боїться. Він тільки під час обстрілу міг боятись, а вона весь час. Вона лягала з молитвами і вставала. Битва – це емоції і драйв, а в жінки весь час туга, журба і страх. І в цьому героїзм, витягти цей тягар. Тому я будь-якому з чоловіків готовий сказати – ти не є герой, герой – твоя мама, дружина, дівчина!

Героїзм для мене — це постійне щоденне виконання своїх обов'язків. Але це в суспільстві не дуже прийнято, бо ти побіг, кинув гранату, завалив купу ворогів, молодець - ти герой. **Цей героїзм хіба дух піднімає, а щоденний героїзм, ця рутинна робота – творить перемогу!**

«Командна робота – найбільше, що мені дала війна!»

Зараз моя дружина усвідомлює, що через мій вибір йти в політику буде важко, з іншого боку вона розуміє: ми мусимо зробити все, щоб у дітей було майбутнє, його маємо забезпечити сьогодні. Я не стягну сидіти і чекати, що хтось це зробить. Люди живуть у зграях. Що я зараз бачу? Треба піти у Верховну раду і створити там зграю політичних добровольців.

Війна дала усвідомлення, що я дуже мало знаю, хоча й навчався у виші. Тому після своєї війни вирішив продовжити: вчився, на психотерапевта закордоном та на публічному управлінні та адмініструванні в Українському католицькому університеті. А ще війна дала мені зрозуміти, що не від мене залежать загальний результат тієї чи іншої роботи, а від того, наскільки я зможу спрацюватись з командою. **От що на війні допомагає – це синхронізація зграї, це соціум, колектив.** Чим краще в зграї розподілені ролі, тим краще її члени комунікують. Командна робота — найбільше що мені дала війна! Я зрозумів, що який би я крутий не був, що би я не робив, я можу розвинути бізнес, бути багатим, але в контексті національного виживання, це все буде ніщо. Депутатство – це доступ до людей, можливість до них достукатися, зорганізувати їх.

Я сприймаю інших кандидатів не конкурентами, вони лише кандидати. Якщо люди за мене не проголосують, то цінності, які я несу, не на часі, можливо, ще зашвидко. Якщо ж приймуть рішення: «О, те, що цей чоловік говорить, воно нам дійсно потрібне», то вони мене виберуть. І це не конкуренція, а донесення до людей, що в них є вибір.

УКРАЇНА ПРИЗУПИНЯЄ РОБОТУ В ПАРЄ: з росіянами там не місце

Парламентська асамблея Ради Європи 25 червня прийняла резолюцію, яка передбачає зміну санкційного механізму та повернення РФ до роботи у ПАРЄ без обмежень права голосу. Голосування в Асамблеї за повернення російської делегації були очікуваними, зазначила перший віце-спікер Верховної Ради та член української делегації в ПАРЄ Ірина Геращенко.

Резолюцію підтримали 118 євродепутатів, 62 проголосували проти, 10 - утрималися.

Ірина Геращенко наголосила, що для цих 118 депутатів гроші виявилися набагато важливіші, ніж принципи. «Тепер ці 118 європейських політиків несуть відповідальність за вбивства українців на Донбасі і в окупованому Криму, за знущання над політв'язнями», - сказала політик. І зазначила: резолюцію Рада Європи прийняла у «символічну» дату - 25 червня. Саме у цей день Росія повинна була обов'язково звільнити наших моряків на вимогу Трибуналу.

Геращенко подякувала тим 62 політикам, які проголосували «проти цієї ганьби». За її словами - це «вся українська делегація, наші колеги з Британії, Грузії, країн Балтії». «Це той день, коли соромно перебувати в Страсбурзі. Сьогодні ті, хто проголосували за цю резолюцію, перекреслили цей інститут у 70-річчя створення Ради Європи», - додала Геращенко.

Україна вирішила призупинити роботу у ПАРЄ. Водночас українці разом із представниками Грузії та Британії оскаржили повноваження делегації РФ у ПАРЄ. Це означає, що представники Росії будуть присутні у залі, однак голосувати не зможуть. Натомість, делегація України не буде присутня у залі до 27 червня - саме тоді відбудуться слухання щодо повноважень країни-агресора.

«Українська делегація оскаржила повноваження російських вбивць. Слухання щодо їх повноважень у четвер. До того ми не можемо сидіти в одній залі з вбивцями. Ми вийшли із зали Асамблеї і на камери сказали росіянам, що вони вбивці», - написала віце-спікер Верховної Ради Ірина Геращенко у Facebook. І нагадала, що з 11 членів російської делегації 6 голосували за введення військ і анексію Криму.

Резолюцію у повному складі підтримали: Франція, Іспанія, Італія, Норвегія, Австрія, Словаччина, Португалія, Сербія, Туреччина, Азербайжан. Частково - Швейцарія, Німеччина, Молдова, Чехія, Вірменія, Нідерланди. Повним складом «проти» голосували: Україна, Грузія.

Переважна більшість делегатів віддали свої голоси проти резолюції від: Польщі, Литви, Латвії, Естонії, Великобританії, Швеції.

Прикро вразили депутати з Нідерландів. Міжнародна слідча група оприлюднила результати трагедії боїнга МН 17. Встановили причетність росіян до вбивства 280 людей. Проте голландські депутати проголосували за повернення Росії в ПАРЄ.

ВОЛОДИМИР ГРОЙСМАН: «Нам потрібно зробити все, аби в Конституції України закріпити повсюдність самоврядування»

Владу - людям. Це головна мета децентралізації. Адже в об'єднаних територіальних громадах краще знають свої проблеми, ніж чиновники в райдержадміністрації. І саме в громадах потрібно приймати рішення, від яких залежить якість життя їхніх мешканців. А штати державних адміністрацій - скоротити на 50%.

Так вважає Прем'єр-міністр України Володимир Гройсман. Тому він ініціює зміни до Конституції, мета яких – захистити реформу децентралізації та закріпити її незворотність. Тільки тоді її переваги відчують 100% українців.

«І це завдання ми маємо вирішити не через 10 років, а у 2020 році, – сказав Глава Уряду. – Нам потрібно зробити все, аби в Конституції України закріпити повсюдність самоврядування, чітко визначити розподіл повноважень за принципом субсидіарності, гарантії фінансового забезпечення. Нам потрібен новий закон про службу в органах місцевого самоврядування, краща координація влади на місцях. У нас є план, який до 2020 року треба завершити. І тоді, після проведення місцевих виборів, ми отримаємо нову систему, яка буде захищена Конституцією, яка буде мати нову спроможну територіальну основу, де будуть визначені гарантії фінансового забезпечення, де буде ефективно побудований державний контроль. У цих же завданнях – розвиток місцевої демократії».

Володимир Гройсман сподівається, що проект змін до Конституції після обговорення буде прийнятий новим складом Верховної Ради і це буде важливим кроком на шляху до успіху України.

Нові можливості та інструменти – на місця

Сьогодні ми бачимо: запроваджена 5 років тому реформа децентралізації - єдиний можливий шлях розвитку країни. Без перебільшення, вона стала фундаментальною для перебудови усієї системи державного управління та ухвалення рішень. Результати децентралізації позитивно оцінюють міжнародні експерти, а переваги відчули на собі мільйони українців. У громадах будують нові дороги, школи, садочки, дитячі майданчики, амбулаторії, ЦНАПи, встановлюють вуличне освітлення. Українські села розвиваються, сюди повертається молодь.

«Нам вдалося створити умови, при яких громади отримали нові інструменти та можливості. Ми зробили серйозні кроки вперед – і це тільки початок, – зазначив Прем'єр-міністр України Володимир Гройсман. – *Сьогодні можливості децентралізації ще невикористані. Ідеологія реформи в тому, аби створити нову якість життя людей – в освіті, медицині, питаннях безпеки – у всьому, що нас оточує».*

Саме Володимир Гройсман, тоді ще віце-прем`єр, був співавтором і головним рушієм реформи 5 років тому. А коли став Прем`єр-міністром, реформа децентралізації стала один із пріоритетних завдань. Результат перевершив очікування: сьогодні в Україні накопичені непогані фінансові інструменти, обсяги місцевих бюджетів зросли в 3-4 рази. В деяких регіонах є бюджети розвитку, які дозволять змінювати якість освіти, медицини, покращувати бізнес-клімат і залучати інвесторів.

Скорочення штатів РДА

Запропоновані зміни до Конституції передбачають ліквідацію районних і обласних адміністрацій, передачу владу обраним радам, а не чиновникам, яких призначають у столиці. Адже у громадах, на місцях, краще знають потреби своїх жителів та на що потрібно витратити кошти. Певні кроки у цьому напрямку вже зроблено. Так, Кабінет міністрів 19 червня ухвалив постанову про скорочення працівників райдержадміністрацій на 50% з 1 січня 2020 року.

«Сьогодні постало питання про те, щоб оптимізувати чисельність тих державних чиновників, які працюють на територіях. Тому сьогодні я вніс пропозицію про скорочення чисельності районних державних адміністрацій на 50% з 1 січня 2020 року, за виключенням соціальних служб, за виключенням двох регіонів – Донецької і Луганської областей, оскільки там працюють військово-цивільні адміністрації. Все інше має бути оптимізоване», - зазначив Прем'єр.

Такий крок обмежить можливості тих голів РДА, які стоять на заваді процесу децентралізації. Крім того, Кабмін ініціював законопроект про те, щоб до 1 січня 2021 року районні центри та міста районного значення отримали статус об'єднаних територіальних громад (ОТГ).

Чи «ЗАСУДЯТЬ» українську мову?

Україна, яку любимо, яку носимо в серці, за яку у багатьох наших родинах колись хтось пройшов сибіри, а тепер воює на Сході, поволі стікає крізь пальці людської байдужості, політичного невігластва, захланності багатіїв, нечистоплотності судів і суддів... Ще зовсім недавно, шукаючи Європу, українці відкрили для себе Україну - волелюбну, горду, неймовірно відважну у пориві до свободи... Якими гарними були українці у цій боротьбі! І якою високою була плата!

А тепер війна веде свої рахунки... Війна не тільки на Сході. Вона - у свідомості мирних людей. Вона - щодня, коли йдеться про мову, культуру, місце України у Європі та світі. Про інституції влади. Судочинство. Вона - на телебаченні, у політикумі, в соцмережах... І вона щодня стає усе видимішою, відкритішою, зловіснішою.

На жаль, до сердець багатьох українців не можуть достукатися Ліна Костенко, Оксана Забужко, інші поети та письменники, духовні особи, дипломати, військові, ряд політичних експертів, представники справжньої, а не псевдоеліти, які застерігають націю від підступності Московії. І власних політиків та олігархів, що ладні пожертвувати Батьківщиною на догоду Кремлю та своїй вигоді.

В Україні виникають такі проблеми, про які у багатьох державах навіть і близько не йдеться. Мова, приміром. Уявляєте, якби в Франції порушували питання щодо користування французькою. Чи в Німеччині - німецькою? Чи в Італії - італійською?.. Це - нонсенс. Зате, на думку проросійських політиків, які баламутять суспільство, Україна повинна послуговуватися мовою окупанта? З якого дива? Що за самоприниження? Перед ким?

Для свідомої частини суспільства стало викликом і болем те, що 55 депутатів Верховної Ради звернулися до Конституційного суду з поданням стосовно конституційності Закону України «Про забезпечення функціонування української мови як державної».

Нардепи просять визнати неконституційним згаданий Закон. Більшість ініціаторів подання - депутати від фракції «Опозиційний блок». Серед підписантів: Вадим Новинський, Олександр Вілкул, брати Добкіни, Сергій Ківалов, Тарас Козак, Наталія Королевська, Юрій Мірошниченко, Євген Мураєв, Юхим Звягільський, Дмитро Колесніков, Наталя Королевська, Юлія Льовочкіна, Нестор Шуфрич, Юрій Бойко та інші.

На думку авторів подання, закон порушує гарантоване Конституцією право громадян розмовляти і навчатися рідною мовою та дискримінує громадян за мовною ознакою. Вони вважають, що російська мова на законодавчому рівні виключається з трудових відносин, зі сфери освіти, сфери науки, культури, ЗМІ тощо.

Боже мій, та на телеканалах зараз стільки російської мови! А журнали? Газети? Побут? Ігнорують рідну мову деякі політики й чиновники. І нічого, працюють.

Зрештою, в Україні розмовляють не лише російською.

Такої толерантності до чужої мови, як в Україні, мабуть, годі десь знайти. До чого це призводить - приклад Білорусі. Там склалася катастрофічна ситуація. На тих, хто зберігав чистоту мови, а не користувався «языком», дивились з насмішкою, мовляв, мова колгоспників. У результаті білоруська почала набувати статусу мови вмираючої. А російська - домінуючої.

Невже ми хочемо те саме?

Що вирішить Конституційний суд? Сподіваємось, що за Законом, в Україні функціонуватиме українська мова. Її «не засудять» на користь «наречия» «из-за поребрика».

До речі, це ще не всі захцянки «товаришів» з «Опоблоку». Вони обіцяють, якщо пройдуть у Раду, відмінити закони про декомунізацію та люстрацію. Їм не потрібна Українська Церква. А війну на Донбасі хочуть назвати «громадянським конфліктом».

...Ми повинні втримати Україну. Не втратити. Не зробити свята Московії і нашим «товаришам». Цікаво, а до кого «Опоблок» та інші опозиційні сили - в опозиції? Часом не до України? І якби то тільки вони...

Ольга ЧОРНА.

ЮЛІЯ ТИМОШЕНКО гарантує результат за 100 днів після виборів

Батьківщина» – єдина з політсил, яка має покрокову програму розвитку країни – «Новий курс». 19 червня партія Юлії Тимошенко подала до ЦВК документи й розпочала виборчу кампанію.

Лідер «Батьківщини» розуміє: люди чекають від нової влади рішучих дій і покращення свого життя вже в найближчі місяці. Щоб марно не втрачати час, команда «Батьківщини» виокремила із «Нового курсу» план першочергових дій «Результат за 100 днів», який визначає невідкладні кроки, потрібні країні одразу після виборів.

«Наша мета – пройти в парламент, створити «коаліцію дій» і почати відроджувати Україну. Результат люди відчують уже за перші 100 днів», – запевнила Тимошенко.

Як досвідчений політик, лідер «Батьківщини» закликала президента та його команду негайно включитися в бюджетний процес, адже «люди чекають змін у зарплатах, тарифах і податках».

За словами Тимошенко, уряд був зобов'язаний ще до 1 червня подати бюджетну декларацію на три роки, зокрема й на 2020-й, але не зробив цього.

«Якщо ситуацію не виправити, на наступний рік будуть закладені такі ж самі мінімальні зарплати і пенсії, збережеться стара тарифна та податкова політика», – уточнила голова партії й додала, що нині з України на проживання й роботу за кордон щохвилини виїжджає дві людини.

Ще одна важлива проблема, яку відзначила голова «Батьківщини», – боротьба з корупціонерами і її «слід почати негайно».

«Якщо зараз не почнуться гучні розслідування і суспільству не пред'являть винних у розкраданні фінансів, землі, державного майна, це означатиме, що корумпована верхівка колишньої влади піде до парламенту на позачергових виборах», – пояснила Тимошенко.

Вона натякнула, що молода команда президента може до кінця не усвідомлювати, які масштабні виклики стоять перед країною.

«Самотужки президентові важко буде боротися

проти старої системи, яка 28 років обростала корупційними інтересами. Треба піднімати країну, і ми готові стати поруч і можемо запропонувати рецепти», – сказала лідер «Батьківщини».

Цікаво, що Юлію Володимирівну та її «Новий курс» підтримують не тільки виборці «Батьківщини», а й симпатики інших політсил. Нещодавнє опитування центру «Соціальний моніторинг» засвідчує: Тимошенко потрапила в трійку політиків, яких українці найбільше хотіли б бачити в наступній Верховній Раді. За цим дослідженням, очільниця «Батьківщини» набрала 36% голосів.

З таким рівнем довіри Тимошенко сміло може претендувати на посаду голови уряду. Її перевагу над іншими кандидатами забезпечує наявність найкращої програми розвитку країни «Новий курс», управлінський досвід та авторитет серед політиків і підприємців.

Схожої думки дотримуються експерти.

«Тимошенко не раз доводила свою ефективність на посаді прем'єра. Зокрема, 2009 року під час світової фінансової кризи, коли Світовий банк гарантував Україні дефолт, Тимошенко ухвалила такі антикризові рішення, котрі врятували країну від банкрутства. При цьому пенсії й зарплати виплачувалися вчасно», – зазначив голова Інституту публічної політики і консалтингу ІНПОЛІТ Сергій Биков.

Сергій МАЦІЄВСЬКИЙ

Пішохідний фонтан, екзотичні клени і оновлені «Сльози Гронського»

Як «підмарафетять» Тернопіль до Дня міста?

Минулого тижня розпочали масштабну реконструкцію вулиці В'ячеслава - ділянки від вулиці Франка до Театрального майдану. На час ремонту перекрили рух транспорту, відновити його планують 26 серпня. Саме до цього часу у міські раді обіцяють завершити роботи.

Відповідно до проекту реконструкції, заплановано висадити в два ряди понад 30 молодих саджанців червонолистих кленів. Старі ж липи, які ростуть тут ще з 1960-х років, подекуди вирубають.

За словами начальника міського управління житлово-комунального господарства Олега Соколовського, зроблять це, щоб здійснити заміну інженерних мереж і облаштувати систему дощової каналізації. Липи вже глибоко проросли в землю і це, за словами посадовця, перешкоджає ремонту.

- Корінь червонолистих кленів не має здатності до розгалуження і не пошкоджуватиме дорожнє покриття та фасади прилеглих будинків, - пояснив Олег Соколовський. - У 2018 році від початку вулиці Чорновола до перехрестя з вулицею Івана Франка по обидва боки вже були висаджені алеї червонолистих кленів, і цього року планується їх продовження. Цим самим ми створимо так звану туристичну червону лінію, що простягнеться до парку Шевченка.

Також на ділянці від вулиці Франка до Театрального майдану заплановано замінити дорожнє покриття проїзду та пішохідної ділянки, прокласти велодоріжку, влаштувати тимчасову стоянку для транспортних засобів і оновити вуличне освітлення.

Ремонт заплановано провести і у сквері Вячеслава Чорновола. У міській раді кажуть, що відомий усім водограй «Кульбаба», який тут розташований, був надто зруйнований і не підлягав реставрації. його замінять на новий пішохідний фонтан з механічним очищенням води та сучасним освітленням, а також оновлять покриття території навколо водограю.

Зміниться і фонтан «Сльози Гронського». Підрядники бетонують сходи і площадки і розпочали облицювання сходів. Прикрасять їх плитами з декоративного каменю-пісковика декількох відтінків.

Сходи фонтану були збудовані ще у 1960-тих роках, декілька років перебували в аварійному стані. За сприятливих погодних умов усі ремонтні роботи заплановано завершити до Дня міста.

Місцеві вибори на новій територіальній основі: РЕАЛЬНО ЧИ НІ?

Голова обласної ради, віце-президент Української асоціації районних та обласних рад Віктор Овчарук переконаний, що вся карта України в 2020 році має бути заповнена кордонами об'єднаних громад – з новими можливостями і системою управління

Нещодавно у Києві відбувся брифінг на тему «Місцеві вибори на новій територіальній основі: реально чи ні?», під час якого йшлося про головні виклики реформи органів місцевого самоврядування та територіальної організації влади на найближчу перспективу. Також було репрезентовано ініціативу «Нова мапа українських районів: необхідність продиктована часом», де обговорили практичні кроки з реалізації наступного етапу реформи децентралізації.

Заходи відбулися з ініціативи Української асоціації районних та обласних рад.

Так, відповідно до урядового плану, вже найближчим часом має бути сформована нова мапа субрегіонального рівня України. Якщо сьогодні діє 490 районів, то після реформи їх стане значно менше. Відповідно й скоротиться кількість рад та адміністрацій, але збільшиться територіальне осягнення влади.

У першу чергу поряд з моделюванням нових районів треба здійснювати й перерозподіл та розмежування владних повноважень на місцях, надаючи перевагу якраз радам.

Водночас, не дивлячись на зрозумілість окресленої проблематики, є великі перестороги, чи встигне завершитись цей процес до жовтня 2020 року, коли мають бути вибори самоврядування. У разі негативного варіанту розвитку подій Україна ще на додаткових 5-ть років затягне адміністративно-територіальну реформу.

Як наслідок: дублювання повноважень, нераціональне використання бюджетних коштів на утримання районних рад та адміністрацій, а також низька якість надання публічних послуг. Як зазначають експерти Асоціації, на сьогодні є розуміння та механізми як впровадити реформу вчасно. Таке бачення сформоване завдяки набутому досвіду з моделювання спроможних районів у чотирьох областях України, серед яких і Тернопільська.

Голова обласної ради, віце-президент Української асоціації районних та обласних рад Віктор Овчарук підкреслив: «Сьогодні, п'ять років від початку процесів децентралізації, результати бюджетно-фінансової децентралізації демонструють низку позитивних тенденцій. Адже місцеві бюджети перевищили за розміром 15% ВВП України. Органи місцевого самоврядування перестали бути «соціальними касами» винятково з виплат зарплати кільком працівникам сільради. Вони стали повноцінними органами, що впливають на розвиток своїх територій. Переконаний: вся карта України в 2020 році має бути заповнена кордонами об'єднаних громад – з новими можливостями і системою управління. Разом з тим, на жаль, не завжди відбувається раціональний перерозподіл отриманих бюджетних ресурсів. Часто однією із основних причин становить дублювання повноважень, що призводить до суперечностей та поглиблює непорозуміння. Очевидним є і те, що районна влада все менше впливає на діяльність та розвиток території. А найголовніше: на субрегіональному рівні послаблюється основне завдання району – представництво спільних інтересів громад. Оскільки до об'єднаних територіальних громад переходить більше повноважень районних рад та райдержадміністрацій і вони отримують прямі міжбюджетні відносини та ресурси, зникають підстави для спільного представництва інтересів громад на районному рівні».

Участь у брифінгу також взяли В'ячеслав Негода, перший заступник міністра регіонального розвитку, будівництва та ЖКГ України, який інформував про державну політику впровадження другого етапу реформи децентралізації, та Даніель Попеску, керівник департаменту демократичного врядування Ради Європи, котрий розповів про підтримку Радою Європи подальших процесів реформи децентралізації в Україні.

Добровольців Тернопільщини нагородять «Лицарським Хрестом»

Церемонія вшанування Героїв відбудеться 29 червня у Тернопільському обласному драматичному театрі імені Тараса Шевченка

Організовують захід волонтери та громадські активісти. Нагороди отримають 20 добровольців з Тернопільщини. Із них 5 нагород отримають родичі загиблих Героїв.

- Наше завдання не тільки вшанувати українських добровольців, але й висвітлити подвиг кожного учасника Добровольчого руху, який повинен надійно зберегтися у скрижалях української історії, - зазначила голова оргкомітету та координатор проекту по всій Україні Оксана Тунік-Фриз. - Впевнені, що ці люди гідні найвищої народної пошани.

За словами організаторів, під час нагородження транслюватимуть відеоісторію кожного добровольця. До проекту долучилися представники майже усіх областей України. А сам орден розробив тернополянин Іван Солдак - керівник Тернопільського обласного округу ГО " Всеукраїнський союз ветеранів АТО" (позивний "Берест").

Організатори розповідають, що такими орденами уже нагороджено близько 150-ти добровольців, майже половину з них - посмертно.

Юля СТАСИШИНА, Катерина ГРИЦИШИН.

«ВАЛІЗА ПІДТРИМКИ» для самостійного життя

Волонтери збирають речі для 20 сиріт Тернопільщини, які цьогоріч закінчують інтернати

Їхнє самостійне життя розпочнеться вже з першого вересня. До цього часу дітям збиратимуть «Валізи підтримки», щоб допомогти їм влаштуватися у гуртожитку і облаштувати побут. Таку ініціативу започаткував благодійний фонд «Майбутнє сиріт». Акцію проводять вже три роки поспіль.

- «Чому ми це робимо?», - запитаєте ви, - каже голова благодійного фонду «Майбутнє сиріт» Андрій Назаренко. А тому, що, на жаль, таких дітей держава (інтернатні заклади) не забезпечує необхідними речами побуту. Так востанні два роки ми у «Валізу підтримки випускнику» ставили сумку дорожню, набір каструль, сковорідку з кришкою, чайник, тарілки, кружки, вилки, ложки, ножі, лопатку кухонну, друшляк, черпак, тертку, дошку кухонну, картоплем'ялку, контейнери для їжі, подушку, рушники, набір постільної білизни. За допомогою саме цих речей випускники зможуть давати собі раду, готувати їжу та вести особистий побут в гуртожитку серед інших студентів.

Також шість років поспіль фонд «Майбутнє сиріт» реалізовує програму «На порозі самостійного життя». Вона допомагає старшокласникам здобути практичні навички, які їм знадобляться у самостійному житті. Програма триває з березня до травня і з вересня до листопада.

- В інтернатах дітей не вчать самостійності. Коли людина живе багато років у закритому середовищі, не турбується про те, де взяти їжу чи одяг, то після закінчення закладу вона просто не може зорієнтуватися в суспільстві, - каже психолог фонду Ірина Вакалюк. – Під час практичних занять ми навчаємо і таймменеджменту, і вмінню вирішувати проблеми з транспортом, різними офіційними установами, спілкуватися, розпоряджатися з фінансами, вирішувати конфлікти і складати раціон, готувати страви. Діти в інтернатах звикають до того, що їм завжди допомагають, і вони нічого не роблять самотужки. У дорослому житті все по-іншому. З дітьми працюють кваліфіковані тренери. І випускники, які взяли участь у цьому проекті, мають на 20-30% більше впевненості у завтрашньому дні, оскільки вже знають, які мають бути їхні наступні кроки і що їм робити далі.

Сьогодні на Тернопіллі є близько тисячі дітей-сиріт та дітей, позбавлених батьківського піклування.

- З них 340 - студенти, – розповідає начальниця управління освіти та науки Тернопільської ОДА Ольга Хома. – Також у нас є велика кількість учнів, які навчаються в закладах інтернатного типу, маючи батьків, які просто відмовились від дітей або не мають часу ними займатись, або не хочуть витрачати на них кошти. Випускники таких закладів мають пільги для вступу у виші, якщо вони наберуть необхідну кількість балів на ЗНО. На певну кількість виділених державних місць у навчальних закладах припадає 10% пільгових місць, але якщо дітей є більше, то відбувається конкурс і, відповідно, у кого вищий бал, той і проходить на державну форму навчання.

Фахівці переконані, що дітям з інтернатів потрібно допомогти зламати уставлену в їхньому житті модель життя в інтернаті. Тут вони постійно отримують допомогу від держави і їм не потрібно вирішувати проблеми. Але все одно з часом їм доведеться шукати роботу і самотужки заробляти гроші.

- Випускникам інтернатів, старшим 18 років, потрібна допомога більше, аніж учням цих закладів, - додає Ірина Вакалюк. – Адже вони виходять із закладу і просто не знають, що робити далі, і часто не мають друга і наставника, що дасть мудру пораду. Багато випускників не закінчують коледжі або ж виші. Вони часто наосліп, поспіхом обирають професію. Зіткнувшись із труднощами, новим оточенням, кидають заклад. А потрім вже поновитися на державну форму не можуть. Вони отримують виплати від держави. Коли ж приходять на роботу – зарплата нижча. Тому вони не йдуть працювати, а залишаються у соціальних гуртожитках або їдуть за кордон.

Сироти потребують розуміння, партнерства і підтримки, кажуть у благодійному фонді «Майбутнє сиріт». Ці діти не винні, що у їхньому житті так склалися обставини і вони ростуть без батьків. Важливо не бути байдужими, не проходити повз і допомагати їм «стати на ноги». Аби змінити непрості долі сиріт, у фонді роблять все, аби вони впевненіше почувалися у дорослому житті. Організатори акції «Валіза підтримки випускника» просять небайдужих тернополян долучитися до збору речей першої необхідності, який триватиме до вересня.

Денис БУРИК, Софія КУЦЛО.

Деталі акції можна дізнатися у фонді «Майбутнє сиріт» або за телефонами: (096) 6839013, (097) 5530820. Благодійні пожертви можна надсилати на рахунок фонду із позначкою "Валіза підтримки випускнику":
Отримувач: ТОБФ «МАЙБУТНЄ СИРІТ» Код ЄДРПОУ: 34334394
р/р: 26002055110780
МФО: 338783, Тернопільська філія ПАТ КБ «Приватбанк»

Україна

Нафтогаз схаменувся: паливо для українців буде дешевшим

Держкомпанія НАК «Нафтогаз України» переглянула визначену раніше ціну газу на червень. Блакитне паливо для українців здешевшало. Роздрібна ціна газу для населення в червні складає 7631 гривню за тис. куб. м замість попередньо виставленої - 8550 гривень. У наступному місяці населення сплачуватиме ще менше. Нафтогаз заявив: у липні для промисловості продаватиме паливо за ціною на 12,7-13,5 відсотків меншою, порівняно з цінами на червень. Це означає, що українці сплачуватимуть за спожитий у липні газ меншу вартість, ніж у червні, повідомили у прес-службі уряду.

Україна щорічно витрачає на оборону понад $6 млрд.

Про це заявив міністр економічного розвитку і торгівлі Степан Кубів, передає УНН. «Оборона та безпека України - це 5 відсотків ВВП, або щорічно більше 6 мільярдів доларів», - сказав посадовець. У ЗСУ планують удвічі збільшити кількість нової військової техніки та озброєння. Цього року його надійде на 11,5 млрд. грн.

Потяги «Укрзалізниці» загоряються на ходу

Критична зношеність понад 90 відсотків приміських поїздів обертається їх загорянням у дорозі та потребує для оновлення державного фінансування. Про це заявив директор з розвитку бізнесу АТ «Укрзалізниця» Андрій Рязанцев, передає прес-служба товариства. Зараз приміський залізничний парк вже на піку зношеності: дизель-поїзди - на 97,2 відсотки, електропоїзди - на 87,5 відсотків. Найстаріший дизель-поїзд виготовлений у 1967 році, а електропоїзд - у 1960-ому. «Укрзалізниця» попросила виділити з бюджету в цьому році 7,1 млрд. грн. За отримані кошти компанія хоче придбати понад 15 нових 10-вагонних електричок.

У нашій державі рекордно низька довіра до вакцин

Україна відзначилась рекордно низькою довірою до вакцинації серед країн Східної Європи. Лише 50 відсотків українців вважають, що вакцини ефективні. Це - результати опитування фонду Welcome Trust щодо ставлення людей до науки та медицини. Показово, що Україна є лідером серед країн з найвищими показниками щодо захворюваності на кір разом із Мадагаскаром, Філіппінами, Єменом, Бразилією, Сербією, Суданом, Таїландом та Францією. Загалом, найбільшу недовіру до вакцинації висловили країни з високим рівнем доходів. Приблизно 20 відсотків європейських країн вважають, що вакцини не є безпечними або сумніваються у їх безпеці. Але глобально 8 із 10 людей у світі (79 відсотків) погоджуються, що вакцини безпечні.

У нас 16 мільйонів абонентів не можуть скористатися 3G і 4G

В Україні 16 мільйонів абонентів не можуть скористатися 3G і 4G зв'язком через відсутність в сільській місцевості відповідних станцій, які проводять сигнал. Про це заявив керівник сектору «IT і Телеком» BRDO (Офіс ефективного регулювання) Олександр Кубраков, передає УНІАН. А також близько 26 мільйонів осіб, виїжджаючи за місто, стикаються з такими ж проблемами. Є 2G, але не більше. За словами Кубракова, це відбувається тому, що в Україні немає базових станцій, які підтримували б таку швидкість зв'язку. В Європі 4G зв'язок отримують більше, ніж 90 відсотків населення. Основною причиною відставання України в розвитку зв'язку - економічна невигідність для операторів, оскільки великі витрати на будівництво мережі.

Частина Криму може засохнути

Крим перебуває на межі екологічної катастрофи - за п'ять-сім років там закінчаться запаси прісної води. Раніше її туди постачали з материкової України, але після анексії півострова Росією постачання призупинили. На півострові розпочинається сухий період, найближчими роками атмосферні опади зменшуватимуться. А тому й прісної води в Криму стане менше. Відповідно, це призведе до зупинення низки підприємств на півночі Криму, а також міграції населення степової частини півострова, заявив в ефірі телеканалу UATV представник президента України в Автономній республіці Крим Борис Бабін.

Гречка може різко подорожчати

Підвищення цін на вітчизняну крупу відбудеться вже протягом найближчих місяців. Про це заявив голова Української Асоціації постачальників торговельних мереж Олексій Дорошенко. «Вартість гречки сягне мінімум 20-21 гривню за кілограм. Зростання ціни буде через зменшення посівів цієї культури в Україні», - йдеться у повідомленні. А ось пшениця коштуватиме менше. А також цибуля й капуста. У серпні ціни на ці овочі знизяться втричі, порівняно з весняною вартістю.

Щомісяця на заробітки їде 100 тисяч наших співвітчизників

З України із 20 березня 2018 року виїхало понад 1,3 млн. трудових мігрантів. Щохвилини їх кількість збільшується на дві людини. Про це йдеться на сайті ukrainianpeopleleaks.com, який у режимі онлайн підраховує кількість громадян, що залишили Україну. Для підрахунку статистики також використовували дані, озвучені міністром закордонних справ Павлом Клімкіним. За його словами, щомісяця з країни на заробітки їдуть 100 тисяч осіб. За даними Мінсоцполітики, проблема трудової міграції торкнулася вже 9 млн. осіб (у тому числі - сім'ї українців, які залишили країну).

Нардепи хочуть підвищити виплати при народженні дітей

В Україні може збільшитися розмір державної допомоги при народженні дитини. Відповідний документ внесли на розгляд Верховної Ради. Пропонується при народженні першої дитини призначення допомоги у розмірі 50000 гривень, які виплачуються наступним чином: виплата здійснюється одноразово у сумі 14000 гривень; щомісяця протягом трьох років 1000 гривень. Сума допомоги при народженні другої дитини - 75000 гривень: виплата проводиться одноразово у сумі 21000 гривень; щомісяця протягом трьох років у розмірі 1500 гривень. При народженні третьої та наступної дитини розмір допомоги - 100000 гривень: виплата здійснюється одноразово у сумі 28000 гривень; щомісяця протягом трьох років - у розмірі 2000 гривень. Закон може набрати чинності з 1 січня 2020 року.

Світ

США можуть визнати Росію спонсором тероризму

Сенатор-республіканець від Колорадо і член Гельсінської Комісії США Корі Гарднер має намір домагатися ухвалення закону, за яким Держдеп повинен буде визначити, чи підпадає Росія під визначення «держави-спонсора тероризму». Про це сенатор заявив у інтерв'ю Голосу Америки. Корі Гарднер, який вніс минулого року відповідний законопроект, повторно представив його вже у новому складі Конгресу США. Законопроект був підтриманий сенатором від Нью-Джерсі, демократом Бобом Менендес. Гарднер вважає, що РФ відповідає цьому визначенню. Рішення Держдепу про визнання країни спонсором тероризму тягне низку жорстких політичних та економічних санкцій, заборону на економічну допомогу, накладення фінансових та інших обмежень. Зараз у списку країн-спонсорів тероризму - Іран, Сирія, Судан і Північна Корея.

У Польщі хочуть націоналізувати іноземні ЗМІ

Правляча партія Польщі «Право і справедливість» заявила про бажання націоналізувати («ре полонізувати») іноземні засоби масової інформації. Про це повідомляє Reuters. Це стане можливим у разі, якщо партія переможе на парламентських виборах, запланованих на листопад цього року. «Партія, яка себе поважає, і народ не можуть допустити, щоб більшість ЗМІ залишалися в чужих руках», - зазначив віце-прем'єр Ярослав Говін. За його словами, передача контролю над медіа-ресурсами польської нації є пріоритетним завданням майбутнього парламенту країни.

Ніхто Московію не жалітиме: Євросуд прийняв прогресивне рішення

Європейський суд продовжив антиросійські санкції за анексію Криму. Заходи, націлені на обмеження дій Росії, продовжать до 23 червня 2020 року, повідомляє прес-служба євроінституції. Санкції запроваджені на обмеження товарообігу та заборону економічних відносин із окупованим півостровом. «ЄС залишається твердим у своїй прихильності суверенітету і територіальній цілісності України. ЄС не визнає та продовжує засуджувати це порушення міжнародного права», - заявила Високий представник із закордонних справ і політики безпеки Федеріка Могеріні.

Країни Балтії бойкотують російську енергетику

Литва, Латвія і Естонія планують відключити пострадянську електроенергетичну систему з Росією. Прем'єри Латвії, Литви, Естонії, Польщі та представники Єврокомісії затвердять календар робіт з відключення електромереж країн Балтії від пострадянської системи і синхронізації з системами Західної Європи, повідомляє Delfi. Синхронізація повинна бути реалізована не пізніше 2025 року. ЄК візьме участь у переговорах з Росією і Білоруссю, щоб забезпечити безпроблемне відключення. Електромережі Латвії, Литви та Естонії зараз залежать від диспетчерської в Москві і електромереж РФ. Після довгих взаємних суперечок країни Балтії вирішили, що будуть синхронізуватися із Західною Європою через Польщу.

Готуємось до відпустки: що заборонено робити за кордоном

Перед тим, як поїхати за кордон, варто ознайомитися з правилами перебування. Так, в Об'єднаних Арабських Еміратах не можна смітити на вулицях. У Туреччині - ходити в коротких шортах у публічних місцях, розпивати спиртне поза готелями, кафе, ресторанами. В Італії не можна чоловікам ходити з оголеним торсом по вулиці, їсти у публічних місцях і купатися у фонтанах. У Венеції заборонено купатися в каналах, розпивати алкоголь з 20 до 8 години, ходити лише у купальнику і годувати голубів. У Таїланді не варто повертатися спиною до Будди, свистіти вночі, засмагати топлес і ставати на банкноту, бо на ній зображено короля, розповідає 24tv.ua. У Єгипті заборонено годувати риб у морі, вивозити з країни корали, мушлі та камінці, зібрані біля моря. В Греції дівчатам заборонено відвідувати історичні місця на шпильках. На Канарських островах не малюйте на піску. У Китаї не можна рятувати життя людини, що тоне. У Франції та Великобританії - не цілуватися на вокзалах.

Замість частини доріг і стоянок у Парижі висадять ліс

До кінця 2020 року в Парижі створять чотири «міські ліси»: висадять «лісові» дерева, характерні для природи Франції, наприклад, сосни і берези. «Міські ліси» з'являться на площі поблизу мерії Парижа, біля театру «Опера Гарньє», Ліонського вокзалу й уздовж берегів Сени. Найменше дерев посадять на берегах Сени, аби не порушувати ансамблю, що охороняється ЮНЕСКО. Зате, там будуть висаджені дикі трави й обладнані місця для пікніків, пише «Європульс». У решті місць під «ліси» виділять простори, які зараз займають проїжджі частини або паркувальні майданчики. У «лісах» облаштують пішохідні доріжки і лавки. У всіх місцях залишать під'їзди для машин екстрених служб.

Кінотеатри Грузії відмовилися від фільмів мовою окупанта

Найбільша мережа кінотеатрів Грузії Cavea призупинила покази фільмів російською мовою у зв'язку з акціями протесту. Про це повідомляє портал Грузія Online. Показ російськомовних сеансів (фільмів з російським перекладом) призупинили з 20 червня. У Cavea інформують: це є проявом солідарності до учасників антиокупаційної акції. У компанії не уточнюють, чи надовго скасовані російськомовні сеанси і чи будуть вони взагалі продовжені. Тепер фільми можна подивитися грузинською та англійською мовами.

В Іспанії детективи стежитимуть за вигулом собак

Мерія іспанського містечка Лос Карбайос найняла групу приватних детективів, щоб знайти господарів собак, які не прибирають за своїми вихованцями на вулиці. Сищики збиратимуть докази кілька тижнів, після чого передадуть всі матеріали місцевій поліції. Там вирішуватимуть кому з порушників виписувати штрафи і в якому розмірі. До таких незвичайних заходів влада міста вдалася після численних скарг жителів на неналежну поведінку «собачників».

Підготувала Ольга ЧОРНА.

Володимир Сушкевич любив людей. А люди любили його

Відомі та звичайні тернополяни. Бо він умів про кожного написати по-особливому правдиво, просто і цікаво. 8 червня відомому журналісту, закоханому в Тернопіль, могло б виповнитися 80 років.

Із тернопільською мистецтвознавицею Вірою Стецько.

Друзів і близьких Володимира Сушкевича зібрала Тернопільська обласна універсальна наукова бібліотека. Тут за теплими розмовами минув вечір-спогад «Закоханий у Тернопіль», приурочений до 80-річчя від дня народження пана Володимира, автора відомої книжки «Листи до друга», присвяченої Тернополю і тернополянам, заслуженого журналіста України, володаря Всеукраїнської премії «Золоте перо». Він народився в 1939 році, а в 2011-му його не стало.

З внуком Володимиром.

Ведуча заходу, завідувачка відділу міського абонементу Тетяна Ковалькова звернула увагу на те, що Володимир Леонович був ровесником бібліотеки (Тернопільську ОУНБ засновано 1939 року), одним із перших її читачів, починаючи з далеких 50-х років минулого століття. Вона зазначила, що вірний друг книгозбірні, кореспондент газет «Вільне життя» та «Свобода» відійшов у засвіти вісім років тому, проте талановитого журналіста пам'ятають і шанують багато тернополян, а його книжка «Листи до друга» має популярність серед читачів різного віку. Три незабутні зустрічі за участю Володимира Сушкевича відбулися в Тернопільській ОУНБ: «Тернопіль у стилі ретро», «Бібліотека, яку я люблю», презентація книжки «Листи до друга».

На захід завітали тернопільські журналісти, відомі краяни, які поділилися теплими спогадами про Володимира Леоновича. Галина Садовська назвала Сушкевича ангелом, який ходив по землі, розповіла, що коли у 2008 році побачили світ його знамениті «Листи до друга», то він тішився, як дитина.

Оксана Періг, донька Володимира Леоновича, подякувала присутнім за пошанування її батька. Вона сказала, що він був самоіронічною, самокритичною та чуйною людиною і завжди допомагав людям, чим міг. «Тато, - зауважила пані Оксана, - не любив розхожої фрази: це ваші проблеми. Він вважав, що люди завжди мають залишатися людьми, і намагався сам допомагати багатьом».

Тетяна Дігай, тернопільська поетеса та музикант, згадала про знайомство зі знаменитим журналістом і те, як він оцінив її перший вірш про Тернопіль.

Юрій Завадович, заслужений лікар України, поділився спогадами про багаторічну дружбу з Володимиром Леоновичем ще зі шкільних років, яку вони пронесли крізь усе життя. Пан Юрій згадував, як Сушкевич часто кликав його до себе «погуторити»: «Прийди, поговоримо по-нашому», тобто, галицькою говіркою, якою, до речі, писав і свої знамениті «Листи до друга». Взагалі, Сушкевич якось по-особливому умів радіти зустрічам з друзями.

Часто у редакційних кабінетах Володимира Леоновича бував і філателіст Юрій Ковальков. Він назвав три головні, на його думку, риси, притаманні відомому журналісту: надзвичайна скромність, інтелект і почуття гумору.

Відомий фотожурналіст Василь Бурма розповів про багаторічну творчу співпрацю з Володимиром Леоновичем у газеті «Вільне життя». Згадав цікаву історію. Тоді Сушкевич працював у Кривому Розі і написав пану Василю листа, котрий загубився непрочитаним між газетами. Минуло багато літ. Володимир Леонович уже приїхав до Тернополя і працював у «Вільному житті». Перетинався постійно з Василем Бурмою, однак ніколи не згадував про свій лист, на який не отримав відповіді. Та якось пан Бурма переглядав старі газети і випадково натрапив на уже пожовтілий аркуш. Прийшов до Сушкевича з вибаченням. Володимир Леонович його прийняв, мовляв, тепер зрозуміло, чому не отримав відповіді.

«...Усі люди, як зорі, і кожен горить на своїй висоті, і кожен світить по-своєму. У Сушкевича була своя орбіта», - зазначив Василь Бурма.

Упродовж заходу звучали уривки з книжки «Листи до друга» у майстерному виконанні Юрія Черненка, актора Тернопільського академічного обласного українського драматичного театру імені Т. Г. Шевченка. Також він прочитав вірш Василя Стуса «Синові» - переклад вірша англійського письменника Редьярда Кіплінга «Якщо» («If»). Варто зазначити, що Володимир Сушкевич зібрав за своє життя 46 перекладів цієї поезії.

Доповнювали виступи гостей фрагменти фільму та мультимедійна презентація про життєвий і творчий шлях Володимира Сушкевича, які надали журналісти Михайло Маслій та Лариса Михальська.

На згадку про вечір бібліотекарі відділу міського абонементу подарували всім учасникам листівки з графічним зображенням книгозбірні у виконанні Євгена Удіна, заслуженого художника України.

«...Скажи, друже, куди поділись ті роки? Відшуміли весни, відзеленіли літа, віджовкли осені, відбіліли зими. Ніщо так не тривожить, як швидкоплинність часу...» Так писав в одному з «Листів до друга» Володимир Сушкевич.

«...А зараз у Тернополі владарює перше літо третього тисячоліття. Прекрасна пора. Чи дощ, чи сонце – все радує, бо все це – життя. А воно попри всі негаразди таке прекрасне. І місто наше в полоні цієї пори впевнено заглядає у своє майбуття...»

Ці слова Володимир Леонович написав у червні 2001 року у своїх «Листах до друга»...

Тетяна КОВАЛЬКОВА,
завідувачка відділу міського абонементу ТОУНБ.

БАБУСИНІ РЕЦЕПТИ КРАСИ: *очищуємо шкіру ромашкою*

Відчуваєте, що ваша шкіра "перевантажена" складними косметичними засобами? Давайте згадаємо бабусині рецепти і повернемося до перевіреного часом рецепту - очищуємо обличчя за допомогою настою ромашки і меду.

Складові: 1/8 чашки свіжих або сушених квітів ромашки, 1/4 чашки меду.

1. Квітки ромашки помістіть в склянку або баночку. Зверху залийте медом, перемішайте, закрийте банку кришкою і залиште настоюватися протягом 1-2 тижнів.

2. Не можна нагрівати склад для прискорення процесу, тому що потрібно зберегти поживні властивості ромашки. Після настоювання можна процідити мед або використовувати разом з ромашкою.

3. Для вмивання нанесіть мед на обличчя і шию, дайте всотатися 1 хвилину, потім змийте губкою або м'якою серветкою під теплою водою. Можна спочатку потримати теплу серветку на обличчі, щоб мед підтанув на шкірі, а потім вмитися теплою водою.

4. Закінчити процедуру можна нанесенням зволожуючого засобу на шкіру обличчя.

5. Зберігати медову суміш краще в темному прохолодному місці. Якщо квіти покриті шаром меду, можна зберігати склад протягом декількох місяців.

Запобігають утворенню тромбів і недугам серця

Вишні і черешні вбережуть від десятків недуг

Літо у розпалі. Вже дослигли черешні, з'явилися перші вишні. Черешня за своїми біологічними особливостями належить до одного з 150 видів вишні, що існують на земній кулі. Тільки у слов'янських мовах для вишні й черешні існують окремі назви. В інших мовах (німецькій, французькій, англійській тощо) черешня не має своєї назви, а іменується солодкою вишнею.

Ягоди вишні - комора природних речовин і сполук. Найголовніше багатство вишень - капіляроскріплюючі речовини (антоціани), наявність яких можна визначити по забарвленню плодів: чим темніша ягода, тим більше в ній цих сполук.

Корисні вишні наявністю в них фолієвої кислоти (вітамін В1). У щойно достиглих плодах його не більше 0,05-0,15 мг, а в тих, що достиглими висять на дереві ще 10-15 діб, вміст вітаміну підвищується до 0,4-0,5 мг. Чимало у плодах вишні й вітаміну В2. Проте найціннішим у плодах є наявність кумаринів (переважно оксикумаринів), що запобігають підвищеному згортанню крові та інфарктам, які провокують утворення тромбів.

Плоди мають багато амігдаліну, споживання якого сприяє профілактиці деяких серцевих захворювань. А в кісточках вишні амігдаліну навіть надлишок, тому вживання наливок, що довго стояли, призводить до серцевого болю.

У вишнях у 2-3 рази більше заліза, ніж у яблуках (від 1 до 3 мг). Велика кількість фолієвої кислоти і заліза роблять вишні дуже корисними при недокрів'ї, зниженому кров'яному тиску. Вони корисні для утримання нормального рівня згортання крові, попередження розладів серцевої та нервової систем.

«Швидка допомога» для рук

Повертаємо красу після вихідних на дачі

Руки - візитна картка жінки. Але що робити, якщо після дачного сезону, який вже наближається до завершення, шкіра стала сухою, лупиться, у неї в'їлася земля, сік рослин або навіть фарба? Розробляємо план з порятунку рук!

ВІДМИВАЄМО

Спочатку кілька разів миємо руки з милом. Усі натуральні забруднення відмиються самі. Плями фруктового соку можна вивести зі шкіри, розчинивши у воді невелику кількість лимонної кислоти і потримавши в цьому розчині руки з півгодини. Якщо на руки потрапила фарба, то її можна без проблем видалити, протерши потерпілу ділянку шкіри соняшниковою олією. А от використовувати ацетон та інші розчинники не варто - ще більше пересушите шкіру, а то й зовсім одержите подразнення.

РОЗПАРЮЄМО

Опустіть руки на п'ять-сім хвилин у ванночку. Краще, якщо в ній буде не вода, а відвар ромашки або хоча б ромашковий чай. На відміну від чаю чорного, він не фарбує шкіру, зате служить відмінним антисептиком і заспокоює та зм'якшує шкіру рук, що постраждала від робіт у саду. Достатньо середньої температури, не потрібно робити відвар занадто гарячим, рукам має бути приємно і комфортно. Почав остигати і стало прохолодно? Значить, настав час виймати!

ВІДНОВЛЮЄМО

Після ванночки промокаємо руки полотняною серветкою або рушником і відразу наносимо на них маску. Ось кілька простих і діючих рецептів, які допоможуть відновити шкіру рук:

МАСКА З СИРУ Й ЗЕЛЕНОГО ЧАЮ

Змішуємо 2 ст. л. знежиреного сиру з цедрою лимона. Додаємо 1 ст. л. зеленого чаю й 1 ч. л. маслинової олії. Отриману суміш на півгодини відправляємо в холодильник охолоджуватися, а потім наносимо на руки на 20 хвилин. Змивати прохолодною водою без мила!

БАНАНОВА МАСКА

Розімніть банан з 1 ч. л. маслинової олії. Перемішайте отриману суміш, трохи підігрійте її на невеликому вогні, помішуючи, щоб утворилася кашка. Маску накладіть на шкіру рук на 20 хвилин, потім змийте теплою водою.

МЕДОВО-ГЛІЦЕРИНОВА МАСКА

Змішайте 2 ч. л. води з 1 ч. л. гліцерину, додайте до отриманої суміші 1 ч. л. меду й 1 ч. л. ложку вівсяного або пшеничного борошна. Маску накладіть на шкіру рук на 20 хвилин, потім змийте прохолодною водою.

МЕДОВО-КАРТОПЛЯНА МАСКА

Змішайте 1 ч. л. меду з тертою сирою картоплею. Додайте кілька крапель морквяного, капустяного або лимонного соку. Нанесіть маску на 15 хвилин, потім змийте теплою водою.

ЛИМОННО-КАРТОПЛЯНА МАСКА

Зваріть дві картоплини, розімніть їх до стану густого пюре й додайте сік половинки лимона. Розітріть отриману суміш. Поки маса ще тепла, нанесіть її на шкіру рук товстим шаром, помістіть руки в поліетиленові пакети і тримайте так 15 хвилин. Потім змийте теплою водою.

ЗВОЛОЖУЄМО

Після того як маска змита, наносимо на руки зволожуючий крем, а поверх нього надягаємо полотняні рукавички. Можна залишити їх на всю ніч або потримати хоча б півгодини, поки крем повністю не всотається.

Як не стати жертвою кондиціонера

Літня спека на вулиці змушує співробітників офісів рятуватися від високих температур за допомогою кондиціонера. Але одночасно з початком жари й роботи охолодних систем росте й кількість захворювань. ГРВІ, запалення легенів, бронхіт, запалення периферичних нервів (неврит) - ось лише невеликий перелік того, що може стати супутником офісної прохолоди. Тому ділимося порадами спеціалістів, як користуватися кондиціонером, щоб не нашкодити власному здоров'ю. Отже:

• Різниця в температурах за вікном і в приміщенні повинна бути не вищою 10 градусів. Кімнатна температура не повинна опускатися нижче 20 градусів. Більш різке температурне коливання послаблює здатності захисних сил організму, що провокує алергію й загострення хронічних хвороб.

• Не можна направляти повітря, яке надходить з кондиціонера прямо на людину. Краще пустити струмінь повітря уздовж стелі або стіни.

• Небезпечна зона – 2 метра перед включеним кондиціонером. Там рухливість повітря велика, а температура нижча, ніж в іншій зоні. Не варто там сидіти, особливо, якщо ви змушені постійно перебувати в приміщенні з кондиціонером.

• У приміщенні із працюючим кондиціонером виникає нестача кисню, через те, що немає припливу свіжого повітря. У такому охолодженому офісі виправить положення велика кількість квітів, наприклад фікусів.

• Кондиціонер, як відомо, сушить повітря. Для того, щоб нейтралізувати цю шкоду для людини, рекомендуємо встановити пристрої для зволоження повітря або воложити повітря в офісі за допомогою підручних засобів (акваріум, кімнатні фонтани або просто ємності з водою). Шкіру від висихання зрошуйте термальною водою або нанесіть захисний крем.

• Зверніть увагу, коли останній раз у вашому офісі міняли фільтри на агрегаті й чистили спліт-системи. Якщо минуло більше трьох місяців, то такий кондиціонер може стати розсадником вірусів.

• Уберегти м'язи спини й шиї від різкого переохолодження при працюючому кондиціонері допоможе одяг з натуральної тканини, яка може всмоктувати зайву вологу.

Коли танцюють діти -
світ радіє,
Бо кожен рух -
це грація й краса...
І на устах усмішка
промениста,
Бо танець розмальовує
життя...

На фото Івана ПШОНЯКА: учасниці танцювального ансамблю «Пролісок» села Котюжини Збаразького району: Софія Сеник, Таня Гороховська і Катерина Чубик.

Вислови відомих людей про доброту

У внутрішньому світі людини доброта – це сонце. **(В. Гюго)**

Доброта – це те, що може побачити сліпий і почути глухий. **(Марк Твен)**

Верх щастя на вершині Доброти. **(А. Поуп)**

Скільки в людині доброти – стільки в ній і життя. **(У. Емерсон)**

Кожна істота, до тих пір поки існує, повинна володіти властивістю доброти так само, як володіє властивістю існувати. **(Августин)**

Зі всіх чеснот і достоїнств душі найбільша гідність — доброта. **(Бекон Ф.)**

Великі люди здатні на велику доброту. **(Сервантес)**

Раз добром нагріте серце — вік не охолоне. **(Т. Шевченко)**

Життєві сюжети

Недомальований портрет

Микола не припиняв малювати навіть вночі, коли сутінки покривали пеленою сонне місто. Тоді він ще більше творив і його картини були одна краща другої. Такого натхнення до творчості він ніколи раніше не мав. Це, з одного боку, тішило, адже розвивало і вдосконалювало його художні здібності, а з іншого - було втечею у себе, зануренням у власний світ від почуття, яке окрилило його і вмить полетіло у незвідані далі.

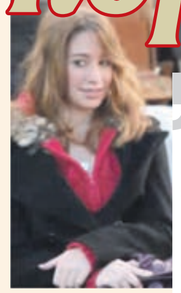

...Минув рік, як він її не бачив. Молодий художник, як і щонеділі, знову прийшов на своє улюблене «робоче місце», аби творити нові шедеври і дарувати людям щастя...

Хлопець ще у школі відзначався з-поміж одноліткiв умінням бачити прекрасне навіть у простих речах. Він захоплювався відображенням дерев у тихому озері, шумом лісу, яким обережно ступав, аби не розтоптати квітів, що килимами стеляться під ногами.

Саме тому творчого, креативного хлопчика-естета батьки віддали у художню школу. Згодом він вступив до академії мистецтв.

Микола був студентом-відмінником. Увесь тиждень наполегливо вчився, а в неділю практикував здобуті знання на центральній площі затишного, не схожого на інші, міста Львова. Брав мольберта і малював пейзажі. На площі перед Оперним театром було декілька його колег-художників, які за десять-двадцять хвилин створювали шедевральні портрети для перехожих.

Микола також вирішив спробувати себе у ролі портретиста. І ось уже декілька неділь поспіль малював дітей, дівчат і хлопців, сімейні пари. Крім енергії та натхнення це приносило йому ще й непоганий заробіток.

Тієї неділі Микола, як звично, узявши мольберта, відправився у центр Львова, де завжди витала особлива творча атмосфера. Він уже встиг намалювати декілька портретів, коли до нього підійшла дівчина з проханням намалювати її.

Хлопець підняв голову і... потонув у безодні її блакитних очей. Він малював і дуже уважно дивився, намагаючись запам'ятати кожну деталь, кожну рису її красивого обличчя, яке видавалось загадковим і таємничим.

Та молодому художнику вдалося передати на папері лише форму обличчя і великі бездонні очі прекрасної дівчини. Захоплюючий процес творіння раптово перервав телефонний дзвінок, який засмутив її.

- Я вже виїжджаю, - сказала співрозмовнику.

І сумно усміхнулась до художника:

- Пробачте, я мушу бігти. Ось, тримайте гроші. Ви ж витратили свій час.

Микола неначе завмер. А коли постать незнайомки почала віддалятися, наздогнав її. Дівчину звали Олею. Віддав їй гроші, не промовивши й слова. Бо всі слова та думки розгубилися, сплуталися у його свідомості.

Микола дуже шкодував, що таким незграбним було прощання із прекрасною незнайомкою. Коли наздогнав її, побачив мокрі від сліз очі.

Відтоді сам собі дивувався: звідкіля береться стільки сил, натхнення та ідей для написання нових картин? Насамперед, Микола домалював портрет дівчини, яка вкарбувалася в його серці, а кожна риса її обличчя - в пам'яті. Він щонеділі приходив на площу перед Оперним театром в надії знову побачити її. Час спливав. Оля не з'явилася. Хіба лиш у снах, які дедалі частіше приходили до нього. Картину з її зображенням Микола обережно носив із собою в тубусі, щоб не «зім'яти» спогадів про неї.

...Минув рік, як він її не бачив. Молодий художник, як і щонеділі, знову прийшов на своє улюблене «робоче місце», аби творити нові шедеври і дарувати людям щастя.

- Вибачте, ви мене, мабуть, не пам'ятаєте? - почув несміливий голос. - Відчуваю свою вину перед вами за той недомальований портрет. Можете його завершити?

Миколу огорнуло хвилею емоцій. Хлопець відкрив тубус.

- Ось, тримайте. Я домалював.

- Але як? Коли я йшла, то портрет був не готовим, - розгублено мовила дівчина. - Скільки з мене?

- З вас - згода випити зі мною філіжанку смачної кави.

Микола швиденько зібрав мольберт і йшов із Олею знайомою вуличкою міста. Він вірив, що сьогодні доля дала йому шанс. Він закохався в дівча, яке упродовж року день у день приходило в його думки.

За кавою хлопець відкрив своє серце, розповів, як з першого погляду закохався і як довго чекав на зустріч, боячись, що вона ніколи не відбудеться.

Дівчина ніяковіло опустила очі, а потім нерішуче промовила, що їхнє перше знайомство «поглядами» теж залишило якесь дивне і тепле відчуття на серці. Саме тому знову приїхала до Львова.

Микола, не тямлячись від щастя, взяв її холодну долоньку у свою руку. Лиш тепер побачив, що його руки заляпані фарбами. Тепер уже настала його черга ніяковіти. Та Оля зі щирою посмішкою глянула на нього.

- А я навчатимусь у Львові, - розповіла дівчина. - Я в захопленні від цього міста. Щоправда, коли вперше приїхала сюди, була змушена швидко повертатися. Саме тоді, коли ти малював мій портрет, зателефонувала мама і повідомила, що моя бабуся померла. Я її дуже любила.

Микола ніжно обійняв Олю за плечі. Тепло і щемко стало від його підтримки, їй захотілося розповісти про себе і слухати про нього та його життя.

Вони розмовляли вже упродовж декількох годин.

- Вибачте, але ми вже зачиняємо кафе, - перервав їхнє спілкування офіціант.

А вони й не помітили, як швидко минув час. Здавалося, що знайомі цілу вічність. І є про що згадати, поговорити.

Оля і Микола подались у центр Львова, на те місце, де вперше побачили один одного. Сиділи на лавочці, вдивлялись у сяйво ліхтарів вечірнього міста. Микола ніжно гладив шовковисте волосся дівчини. А потім крадькома торкнувся її ніжних губ.

Усміхався вечір. Він бачив багато закоханих. Умів «читати» долі. І знав: кохання у цієї пари буде гарним і вірним. Хлопець стане відомим художником. А дівчина - його музою. Захоплюватимуться портретами, на якій вона буде в образі коханої, дружини, матері, весни і осені, радості і тихого смутку...

Але це буде пізніше. А тепер хлопець підбирав слова для освідчення своїй коханій...

Оля ГЛАДЧУК-ПОПАДЮК.

Сокровенне

Самотня душа у великому місті

Мабуть, його знало у парку кожне дерево. І в погоду, і в негоду бродив аллеями і стежками. Дивак, думали перехожі. Й поспішали, ховаючись під парасольками у дощ, або, кутаючись у теплі шалики взимку. А він зупинявся і... слухав дерева. А, може, то вони його слухали. Шкодував, що дерева не вміють розмовляти...

Довкола парку гомоніло велике місто. Але йому було самітно серед людей. Тих, хто його любив, хто міг би стати гостем у його оселі, чи запросити до себе, він викреслив зі свого життя. А ті, кого любив він... Любив?

Він мав дві дружини. Є діти. Колись у нього були свята, які його дратували, бо це зайві витрати. Друзі дітей були занадто галасливі. Не міг терпіти подруг своїх дружин, бо ті теревенили ні про що. Набридали родичі, яким постійно потрібна була якась допомога...

Першої дружини не стало майже раптово.

- Як же так? Чому, Люсю? Ти ж ніколи не скаржилася на здоров'я. Як мені без тебе жити? - розгублено запитував.

Люся лежала у труні умиротворена і спокійна. Такою ніколи не була при житті.

- Треба було раніше жінку шанувати, - кинула теща. - Що ти, що діти...

Донька заміж зібралася, а тут така оказія. Треба відрадити Ліну, хай почекає рік, як годиться.

- І не подумай, тату! Забобони це все. Миросько за той час іншу знайде.

- Не буду я весілля робити.

- Ти, головне, гроші дай. Ми в ресторані відсвяткуємо.

Син підтримав Ліну.

Не пішов Петро на ту забаву. Пізніше карався, що не стукнув кулаком по столі. Адже щойно пів року минуло, як не стало Люсі. Каявся. А вона йому приснилася. Усміхнена, щаслива. Такою він пам'ятає її, коли була дівчиною.

На дружині трималася сім'я. Вона всюди і все встигала. Петрові здавалося - всі так живуть. Хоча, сусід не раз казав:

- Ти б хоча допоміг своїй Люсі килими винести й витріпати. Не можна жінці такої ваги таскати.

- Жінка живуча, мов кицька, - відповідав зухвало.

Петро завжди ходив франтом. А в часи дефіциту Люся за кордон моталася. Привозила гарні речі дітям і чоловікові, а собі шкодувала. «Тиснула» кожну копійку. Купувала дешевенькі одяганки. І те незграбне шмаття разом з вічними клопотами додавало жінці років.

Одного разу купила собі симпатичні туфлі на високих підборах. Петро нагримав:

- Куди ти в них підеш по наших дорогах? Не мала де гроші подіти? Хай стоять, колись Ліна буде носити.

Люся занедужала перед черговою поїздкою на шопінг.

- Мамо, ти ж обіцяла на літо щось купити, - кинув син.

- Куплю, Ігоре, куплю. Тільки пізніше. В поліклініку треба піти. Щось зле мені.

- Поліклініка нікуди не подінеться, а літо на носі.

І вона зібралася їхати.

Треба було Петрові вставити мізки синові. Не пустити Люсю. Але він промовчав. І Ліна не пошкодувала матері.

Після цієї поїздки Люся злягла. А невдовзі дружини не стало...

...Ліна з чоловіком подалися в столицю. Там і залишилися. Ігор одружився з одногрупницею з іншого міста, там і оселився.

Петро залишився сам. Через те довго затримувався на роботі. Навіть, як не було потреби.

...Мар'яну зустрів, коли колектив відзначав ювілей шефа. Вона прийшла в кафе з подругами. Повна протилежність Люсі. Мар'яна - брюнетка. Люся була шатенкою. Вища за Люсю. Модно одягнена. Ні, це було не кохання. Просто, Петрові було самітно. І харчувався так-сяк, а звик мати на столі перше, друге й третє.

Чоловіки з його колективу, набравшись сміливості після кількох чарок, почали запрошувати трьох жінок до свого столу. Як виявилося, незаміжньою з них була тільки Мар'яна...

- Гарний у тебе залицяльник, - казали Мар'яні знайомі.

І вона так вважала. Після колишнього благовірного-випивохи Петро видавався уважним і галантним.

- Я одружуюся, - сповістив дітей.

- Вона хто? - поцікавилися.

- Працює в одній з установ нашого міста.

- Житло має?

- Так. А що?

- То хай там і залишається. Хочеш, іди до неї. Її в нашу хату не приводь.

- Ви ж все одно тут не живете.

- Це не має значення. В гості будемо приїжджати.

Мар'яна жила у приміському селі. Кликала Петра до себе. А він уперся: в своїй квартирі звик бути. І до роботи не далеко. Розписалися. Й кожен залишився у своїй оселі.

Бувало, на вихідні Мар'яна залишилася ночувати в Петра. Ось і цього разу прибрала, почала готувати обід. У двері подзвонили. Ігор з дружиною.

- А ви, тітко, хто? - безцеремонно запитав у Мар'яни.

- Ігоре, сину, це - моя дружина.

- Нам потрібно відпочити з дороги. А ви доваріюйте борщ, чи що там, і йдіть... погуляйте.

Мар'яна залишила вариво. Збиралася додому. Петро стояв ні в тих, ні в сих. Пішла. А він і слова не сказав.

Не зчулася, як перетворилася на покоївку для Петра. Прибрати, приготувати, випрати... Його дратували Мар'янині подруги, яких запрошувала до себе додому. Тому, як жартувала, «розводила подруг і чоловіка в просторі і в часі». Не зійшовся Петро характером і з Мар'яниним рідним братом, бо той не міг зрозуміти: що то за таке сімейне життя в сестри. Не подобалось, що Мар'янин син вирішив стати кухарем. Мовляв, не чоловіча це професія біля плити стояти.

Якось Мар'яна попросила Петра допомогти дещо на господарці.

- Маєш мудрого брата, хай підсоблює, - відмахнувся.

Їй було важко зізнатися собі, що це не подружнє життя, а якась бутафорія. А Петра все влаштовувало.

Мар'яну звалив грип, коли син з однокласниками поїхав на екскурсію під час весняних канікул. Зателефонувала Петрові, аби купив ліки.

- Ти що, хочеш, аби я також захворів?! Брата попроси, до нього ніяка зараза не причепиться.

Коли прийшов брат, вона плакала. Від образи.

Цього ж дня він зателефонував до Петра:

- Не муч Мар'яну. Не хочеш жити по-людськи - розбіжіться. З першим чоловіком натерпілася. А тепер ти коники викидаєш. І ще: вона тобі не служанка. Затям це.

Петро не любив, коли з ним говорили так жорстко.

- Та не хочу я більше бачити ні тебе, ні твоєї сестри! - випалив.

Брат передав Мар'яні цю розмову.

І все-таки вона хотіла налагодити стосунки з Петром. Але він уже все вирішив:

- Самому жити ліпше. Ніхто на мізки не капає.

...Петро гадав, що й на пенсії буде працювати на своєму комфортному і грошовитому місці. Втримався два роки. А потім натякнули: є інша кандидатура. Чиєсь протеже. Пора видиковуватися.

...Одноманітні дні стали його мукою. Діти вкрай рідкр навідувалися після того, коли розлучився з Мар'яною. До сусідів завжди ставився з погордою, тому дружби не водив. З родиною майже не спілкувався.

Петро почувався самотиною у великому місті. Часто бродив вулицями. Мимо йшли сотні людей. Серед них не було знайомих очей. А, може, не помічав. Чи його не помічали.

Тепер від міста втікав у парк. Серед дерев було затишніше душі.

А ще Петро боявся занедужати і померти на самоті. Не встигла голова заболіти, а він уже жменями ковтав таблетки.

...Останнім часом став сентиментальним. Подумки просив прощення у покійної Люсі. І не наважувався зателефонувати Мар'яні, аби сказати: у тому, що вони не разом - його вина. Кілька разів пробував. Проте останні цифри так і не набрав. Хтозна, чи потрібне їй Петрове каяття. І, може, номер телефону змінила.

...Особливо тужно було взимку, коли сніги замітали світ. Дивився у вікно на холодну білу пелену. Чекав, коли розпогодиться. Йшов до парку, копався у глибоких снігах. Ставало легше.

...У теплі дні, щойно розвидніє, Петро вже на ногах. Нап'ється чаю і поспішає у ще сонний парк. Дерева слухають його думки. Ні про що не запитують. А Петрові так хотілося, аби хтось із ним заговорив, розпитав про дітей, внуків. Хоча... вони давно не приїжджали. Останній доньчин візит закінчився великим скандалом. Ліна докоряла батькові, що він живе у великій квартирі. Наполягала, аби продав чотирикімнатне помешкання, купив собі одну кімнату, а гроші поділив між нею та братом. Петро навідріз відмовився. Ліна поїхала швидше, чим планувала. На запитання, коли приїде знову, кинула:

- На твій похорон!

Після цього в Петра замлоїло біля серця. Зателефонував синові, розповів про скандал з Ліною.

- А, справді, навіщо тобі така велика хата? - сказав Ігор. - Я от машину нову зібрався купувати. Гроші не зайві.

- Ти коли приїдеш?

- Коли будеш квартиру продавати.

...На ринку зустрів Мар'яниного брата. Підійшов. Привітався.

- Щось ти подався, Петре.

- А Мар'яна як? Я хотів би...

- У Польщі. Живе там. Заміж за поляка вийшла. Недавно гостював у них. Нарешті моя сестра щаслива.

У цих словах Петро вловив докір. Опустив голову. Пішов далі...

...Цього ранку прокинувся пізніше, ніж зазвичай. Було похмуро. Напився чаю. Зібрався до парку.

Пройшов кілька кроків. Закололо біля серця. Крок, ще крок... Присів біля дерева. Сперся на стовбур. Ангел закрив Петрові очі. Тополя провела Петрову душу у Вічність.

Потім підійшли люди.

- Від туги помер, - мовив хтось тихо...

Ольга ЧОРНА.

Струни серця

* * *

До мене слово прилітає,
Як птах крилатий навесні.
Дарує музику і світло,
Натхнення в творчості мені.
Воно співає, окриляє,
Підносить дух до висоти.
Величне слово Кобзареве
Веде до здійснення мети.
У слові – спалах розуміння,
Горю у ньому і дерзаю.
Воно одвічне і нетлінне,
До уст алмаз цей прикладаю.
Борюсь за слово українське,
Його від зла оберігаю,
Його збираю самоцвіти,
Пісні із них свої складаю.
Слова цитую й відкриваю
Нові знання і їх основу.
Молюсь за правду і за слово,
Що прикрашають рідну мову.

* * *

Небесне місячне світило
По небу цілу ніч котилось
І осявало все навколо.
Яке це гарне жовте коло!
Зірки до місяця схилились,
Немов прихід його вітали.
Він їм кивав: «Здоров, сестриці!
І вам вночі чомусь не спиться?».
І, підморгнувши їм, поплив
Над лісом сяйво зупинив.
І розлилось воно, як море,
І засвітились темні гори.
У річці промені скупав.
Над ранок він кудись пропав.
А з ним і зорі заховались.
Погасла ніч.
Вже розвиднялось...

* * *

Я свій смуток розвію сонцем,
Що загляне в моє віконце.
І зігріє раниму душу,
І радіти йому я мушу.
Я свій смуток розвію вітром,
Що прилине до мене літом
І загляне в відкрите серце,
Мов у чисте мале озерце.
Я зустріну далеке щастя,
Що не дасть мені знову впасти.
Я нап'юся вина із нього,
Вийду з трунку твого п'янкого.
Вийду я на круту стежину
І зустріну таку людину,
Що простягне до мене руки,
Захистить від образ й розлуки.
Я розвію свій смуток снами.
Буде радість завжди між нами.
І з любов'ю вийду до тебе –
Хай про щастя співає небо.

* * *

В зеленій діброві зозуля кує
І трель солов'я не стихає.
Це літо наснагу свою віддає,
Це літо пісні нам співає.
На те й воно літо,
щоб сонце пекло.
На те й воно літо,
щоб тепло було.
Щоб в травах-покосах
заплакали роси,
Щоб вітер гарячий чесав
вербам коси.
В зелених отавах
ромашки цвітуть,
Мов сніг заблів на травиці.
І бджоли роями на квітах гудуть.
І літо п'є воду з криниці.

Оксана КИШКАНЮК.
с. Слобідка
Заліщицького району.

Рейтинги

Збірна України піднялася на три позиції в оновленому рейтингу ФІФА і посідає 24-е місце.

Перше місце зберегла за собою Бельгія. Португалія піднялася на 5-е місце. Хорватія опустилася на 6-е місце.

Рейтинг ФІФА від 14 червня 2019 року:

1 (-). Бельгія - 1746 очок
2 (-). Франція - 1718
3 (-). Бразилія - 1681
4 (-). Англія - 1652
5 (7). Португалія - 1631
6 (5). Хорватія - 1625
7 (9). Іспанія - 1617
8 (6). Уругвай - 1615
9 (8). Швейцарія - 1605
10 (-). Данія - 1589
24 (27). Україна – 1513

Український боксер Василь Ломаченко очолив рейтинг Pound-for-Pound від ESPN. Інший український боксер Олександр Усик посів у рейтингу шосте місце. Ексчемпіон світу у важкій вазі Ентоні Джошуа залишив топ-10.

Рейтинг P4P ESPN:

1. Василь Ломаченко (Україна, 13-1, чемпіон WBA і WBO в легкій вазі);
2. Теренс Кроуфорд (США, 35-0, чемпіон WBO в напівсередній вазі);
3. Сауль Альварес (Мексика, 52-1-2, чемпіон WBC, WBA і IBF в середній вазі);
4. Наойя Інуе (Японія, 18-0, чемпіон WBA і IBF в найлегшій вазі);
5. Еррол Спенс (США, 25-0, чемпіон IBF у напівсередній вазі);
6. Олександр Усик (Україна, 16-0, чемпіон IBF у першій важкій вазі);
7. Геннадій Головкін (Казахстан, 39-1-1);
8. Хуан Франсиско Естрада (Мексика, 39-3, чемпіон WBC у другій найлегшій вазі);
9. Майкі Гарсія (США, 39-1);
10. Деонтей Уайлдер (США, чемпіон WBC у важкій вазі).

Потужний старт українців у Мінську

У столиці Білорусі стартували ІІ Європейські ігри. Україну на цих змаганнях представляють 198 спортсменів. Після двох днів змагань українці мали 17 медалей - 5 золотих, 6 срібних та 6 бронзових нагород. Вони посідали третє місце у загальному медальному заліку.

Ось 24 червня скарбничка збірної України на ІІ Європейських іграх в Мінську поповнилася тільки однією медаллю: срібло в синхронних стрибках на батуті завоювали Антон Давиденко та Микола Просторов.

Дуже близькі до сходження на п'єдестал пошани були дзюдоїстка Галина Тарасова і батутистки Марина Кийко. Перша поступилася в бронзовій сутичці представниці Азербайджану Ірині Кінзерській, а друга у фіналі індивідуальних змагань зі стрибків на батуті стала четвертою.

Таким чином, Україна опустилася на четверте місце в медальному заліку Європейських ігор, пропустивши вперед Грузію, яка взяла золото в дзюдо.

Як і Україна, по 5 золотих нагород мають команди Італії та Франції, але вони поступаються за кількістю срібних медалей. Лідирують збірні Російської Федерації і Білорусі.

На Європейських іграх боротьбу за медалі ведуть представники 50 країн. Загалом буде розіграно 199 комплектів нагород у 23-х дисциплінах. Ігри триватимуть до 30 червня. Змагання у 8 видах спорту стануть кваліфікаційними на Олімпіаду-2020 у Токіо.

У Мінську українці виступають у всіх 15 видах спорту та 22 дисциплінах.

Медальний залік збірної України за три дні змагань:

ЗОЛОТО

Дарія Білодід. Дзюдо (до 48 кг). 22 червня.

Георгій Зантарая. Дзюдо (до 66 кг). 22 червня.

Анастасія Сапсай. Самбо (понад 80 кг). 22 червня.

Тетяна Мельник, Анна Рижикова, Данило Даниленко, Олексій Поздняков. Легка атлетика. Змішана естафета 4х400 м. 23 червня.

Ольга Ляхова, Яна Качур, Олексій Поздняков, Євген Гуцол. Легка атлетика. Гонка-переслідування. 23 червня.

СРІБЛО

Анастасія Новікова. Самбо (до 48 кг). 22 червня.

Олена Сайко. Самбо (до 64 кг). 22 червня.

Олег Омельчук. Стрільба кульова. Пневматичний пістолет (10 м). 23 червня.

Аліна Бихно, Анастасія Возняк, Тетяна Довженко, Діана Мижерицька, Валерія Юзьвяк. Художня гімнастика. Вправа з 3 обручами та 4 булавами. 23 червня.

Катерина Москальова. Самбо (68 кг). 23 червня.

Анна Плотіцина. Легка атлетика. Біг на 100 м з бар'єрами. 23 червня.

Антон Давиденко і Микола Просторов. Стрибки на батуті. 24 червня.

БРОНЗА

Наталія Смаль. Самбо (до 72 кг). 22 червня.

Влада Нікольченко. Художня гімнастика. Вправа з обручем. 23 червня.

Влада Нікольченко. Художня гімнастика. Вправа з булавами. 23 червня.

Галина Ковальська. Самбо (понад 80 кг). 23 червня.

Марина Бех-Романчук. Легка атлетика. Стрибки у довжину. 23 червня.

Богдан Бондаренко. Легка атлетика. Стрибки у висоту. 23 червня.

Тим часом, 22 червня у Мінську на Генеральній асамблеї Європейських олімпійських комітетів оголосили, що Треті Європейські ігри у 2023 році відбудуться у польському Кракові. Таким чином, Польща прийме естафету від Мінська. А Перші Європейські ігри пройшли в червні 2015 року у столиці Азербайджану Баку.

Приємно повідомити, що серед українських спортсменів, які змагаються у столиці Білорусі, є й четверо тернополян. Це - Віталій Гринів та Владислав Щербань (велоспорт-трек), Тетяна Єднак (веслування на байдарках і каное), Анастасія Бачинська (спортивна гімнастика).

Новини боксу

Чемпіон WBF International і German International у суперважкій вазі Владислав Сіренко (12-0, 10 КО) переміг росіянина Дениса Бахтова (39-15, 26 КО) в рамках вечора боксу в ПАР. Українець пресингував свого суперника весь бій і після серії ударів у сьомому раунді рефері був змушений зупинити поєдинок. Перемога технічним нокаутом. Таким чином, Сіренко здобув дванадцяту перемогу в дванадцяти матчах на профірингу.

* * *

Український боксер Тарас Неудачин, який виступає в суперважкій вазі, здобув третю перемогу у професійному боксі. Тарас 23 червня провів третій поспіль бій у Південній Африці.

* * *

Відомий російський боксер Микола Валуєв зізнався, що бореться з раком. Боксеру зробили кілька операцій, однак так і не змогли видалити пухлину. Ексчемпіон світу з боксу розповів, що щомісяця проходить терапію через пухлину головного мозку.

Колишній абсолютний чемпіон світу в першій важкій вазі (до 90,7 кг) Олександр Усик призначений WBO обов'язковим претендентом на чемпіонський бій у надважкій вазі з переможцем реваншу між американцем Енді Руїсом та британцем Ентоні Джошуа. Наразі Енді Руїс володіє титулами WBO, WBA (Всесвітньої боксерської асоціації) та IBF (Міжнародної боксерської федерації). Реванш чемпіона світу з Джошуа повинен пройти до кінця 2019 року. Олександр Усик планує дебютувати у надважкій вазі у вересні в поєдинку з камерунцем Карлосом Такама.

Спортивна арена

* * *

Головний тренер збірної України та екс-нападник "Челсі" Андрій Шевченко відзначився голом у матчі з легендами "Реалу". Він забив м'яч у поєдинку зірок мадридського "Реалу" та лондонського "Челсі". Українець зіграв за англійців, за яких виступав у 2006-2008 роках.

У першому таймі Шевченко заробив пенальті, який сам реалізував. Переміг у поєдинку "Реал" - 5:4.

* * *

Український легкоатлет Богдан Бондаренко не виступатиме у півфіналі командних змагань на

Європейських іграх. У кваліфікації Європейських ігор Бондаренко завоював бронзову нагороду. Після виступу Богдан зізнався, що мав проблеми зі здоров'ям і роздумував над тим, щоб зовсім не виходити в сектор. В результаті Бондаренко не візьме участі в півфіналі командних змагань, а його місце займе Андрій Проценко, який разом з командою знаходиться в Мінську.

* * *

Міжнародний Олімпійський комітет обрав місце проведення зимових Олімпійських Ігор 2026 року. Їх прийме італійські Мілан та Кортіна-д'Ампеццо. Окрім італійських міст, на проведення зимової Олімпіади-2026 претендувала спільна заявка Стокгольма та Оре. Однак, вона набрала лише 34 голоси членів МОК, у той час, як італійська заявка – 47 голосів.

Попередня дата проведення зимової Олімпіади-2026 – 6-22 лютого.

Спорт Тернопілля

Завершився чемпіонат Європи з греко-римської боротьби серед кадетів в італійському місті Фанза. Бронзовим призером турніру у ваговій категорії до 51 кг став вихованець КЗ «ДЮСШ з греко-римської боротьби» м. Тернополя та КУТОР «Школи вищої спортивної майстерності», студент ТНЕУ Володимир Войтович.

Готували спортсмена до змагань тренери Андрій Телебан та Володимир Лучанко.

* * *

Тернополяни Володимир Ізанський та Дмитро Патиковський із медалями повернулися з відкритого чемпіонату Європи зі спортивного універсального бою. Такий турнір за участі збірних команд Узбекистану, Азербайджану, Туркменистану, Литви, Латвії, Болгарії, Молдови, Грузії та України завершився у Коблево Миколаївської області. Володимир Ізанський здобув перше місце серед чоловіків у розділі «класика» у ваговій категорії 100+ і, відповідно, отримав звання чемпіона Європи. Віце-чемпіоном у розділі «лайт» у ваговій категорії 81 кг став Дмитро Патиковський. Спортсмени представляють Тернопільську обласну Федерацію універсального бою. Додамо, що у командному заліку збірна України зайняла перше місце, на другому місці була командна Молдови, на третьому - представники Узбекистану. До речі, 23-28 серпня у Тернополі відбуватиметься Кубок України зі спортивного універсального бою, присвячений Дню Незалежності України та Дню міста. Проходитимуть змагання у парку імені Тараса Шевченка.

Вишиванка для політв'язня

Майстрині Борщівщини вишили сорочку для кримчанина Володимира Балуха

Володимир Балух - український громадський активіст, фермер, після 2014 року залишився громадянином України, відмовившись від російського громадянства. Він систематично вивішував український прапор на своєму будинку та брав участь у проукраїнських акціях. Володимира затримали 8 грудня 2016 року. У серпні 2017 року Роздольненський районний суд анексованого Криму засудив Балуха до 3 років і 7 місяців колонії загального режиму.

Створювали сорочку для політв'язня учасники гільдії народних умільців «Перлина». Тетяна Дяківнич із Скали-Подільської та Уляна Яремій з Борщова вишивали, а їх колеги допомогли із придбання матеріалів. Старт доброї справи відбувся у борщівському краєзнавчому музеї. Благословили майстринь на добру справу, освятили полотно та нитки для вишиванки священики різних конфесій.

Візерунок теж обрали символічний. Як розповіла завідувачка методичного сектору музею Наталія Николин, взяли його із борщівської давньої сорочки 1930-х років з колекції музею. Ця вишиванка належала активісту, патріоту, уродженцю краю Степану Фещуку.

Чому вирішили передати вишиванку саме Володимиру Балаху? У листі до голови організації «Товариство підтримки України» у Латвії Тетяні Лазді він розповів, що під час етапування втратив свої дві вишиванки. Також сказав про те, що подумки теж відзначає Всесвітній день вишиванки і мріє, що у нього буде чорна сорочка, вишита червоними нитками,

- Цей лист Тетяна Лазда опублікувала у фесбуці, - розповідає майстриня

Тетяна Дяківнич, керівник гільдії народних умільців «Перлина». – Він не залишив нас байдужими. Ініціаторка відзначання Всесвітнього дня вишиванки Леся Воронюк пообіцяла підготувати для Володимира чорну вишиванку. А ми вирішили вишити для нього борщівську із старовинним орнаментом, зашивши в хрестики молитву за щасливу долю Володимира і його родини. Ми віримо, що він отримає цю сорочку і вона йому допоможе.

Фасон сорочки обрали сучасний. Також додали до узору тризуб. Щиро сподіваються, що вгадали із розміром, адже Володимир дуже схуд під час ув'язнення. Символічно, що коріння матері політв'язня із сусідньої Хмельниччини, розповідають майстри.

Сьогодні, 26 червня, на День кримськотатарського прапора, вишиванку привезуть до Києва, щоб передати волонтерам, які перешлють її родині Володимира Балуха.

...В останньому слові на суді активіст заявив: «Я не хочу, щоб колись мої нащадки, діти всієї України, дорікнули мені в тому, що я десь злякався, проявив слабкість». Майстрині сподіваються, що ця сорочка стане для Володимира оберегом і навіть на відстані додаватиме йому сил у цьому непростому випробуванні...

Ірина МАХТУРА.

Тернополем пройдуть святковою ходою 1239 випускників

Найбільше свято школярів відбудеться вже цього четверга

- Загальноміське свято «Випускник-2019» пройде на центральному стадіоні Тернополя 27 червня о 17.00, - розповіли у міській раді. - Урочистості традиційно розпочнуть з параду випускників центральними вулицями міста. Хода триватиме з 16.00.

Святкову колону сформують біля церкви Воздвиження Чесного Хреста, що над Тернопільським ставом. Водіїв попереджають, що у зв'язку з цим з 15.00 до 17.00 обмежать рух транспорту вулицею Руською та проспектом Степана Бандери.

У міській раді порахували, що цьогоріч у святковій колоні йтиме 1239 тернопільських випускників.

На центральному стадіоні відбудеться нагородження золотих і срібних медалістів, переможців конкурсу на кращий вишиваний український костюм та відзначення випускників, що отримали максимальний результат після проходження ЗНО-2019 200 балів.

Зірковий гість заходу - популярна тернопільська співачка ZOZULYA.

Денис БУРИК.

Освідчення на плацу

У Тернополі під час шикування військовослужбовець покликав заміж кохану

Вони познайомилися лише два тижні тому. Василь Дроздюк нещодавно повернувся з ООС, Ірина Данілова з навчального центру. Обоє – військовослужбовці тернопільської артилерійської бригади. Йому 44 роки, наразі виконує обов'язки командира взводу, вона старша на три роки, кухар в бойовому підрозділі. Василь з Івано-Франківської області, Ірина з Луганщини.

Після знайомства у Тернополі, у рекордно короткий час за два тижні зрозуміли, що закохані. Василь вирішив діяти та зважився на сміливий крок. Під час обіднього шикування на плацу військової частини перед побратимами запропонував Ірині руку та серце. Кохана не знала про його наміри, а організувати все допомогли співслужбовці. Про сюрприз знали лише кілька людей. Погодився допомогти навіть т. в. о. командира військової частини А 3215 Ігор Ларін. Як тільки особовий склад вийшов на плац, він викликав Ірину зі строю. Жінка зізнається, що переживала, адже не знала, що трапилося. Тим часом Василь з іншого боку підійшов з каблучкою та квітами. Ірина була приголомшена таким вчинком і сказала: «Так!». Оркестр зіграв «Наречену», а всі присутні аплодували.

Як розповів прес-офіцер 44-ї бригади лейтенант Юрій Кульпа, такі миті у житті військових відбуваються не вперше, лише за рік три пари із числа військовослужбовців об'єднали свої почуття у сім'ї, у деяких уже навіть народилися малюки. Але у такий спосіб зізнання армійці артилерійської бригади роблять уперше.

Софія КУЦЛО.
Фото Юрія Кульпи.

_____
(дата офіційного опублікування в Єдиному реєстрі з оцінки впливу на довкілля

_____
(реєстраційний номер справи про оцінку впливу на довкілля планованої діяльності

ПОВІДОМЛЕННЯ
про плановану діяльність, яка підлягає оцінці впливу на довкілля
Товариство з обмеженою відповідальність «Родовід М», код ЄДРПОУ 37753815
інформує про намір провадити плановану діяльність та оцінку її впливу на довкілля.

1. Інформація про суб'єкт господарювання

Юридична адреса ТОВ « Родовід М» 47331, Тернопільська область, Збаразький р-н, село Коханівка, вулиця Миру, будинок 17 «І»

2. Планована діяльність, її характеристика.

Реконструкція існуючих будівель під розведення та відгодівлю свиней. Планова діяльність передбачає утримання 500 голів свиноматок, та 2500 голів свиней на відгодівлі :

група поросят віком до 30 днів з свиноматкою;

група поросят на дорощуванні віком від 30 до 50днів;

група свиней віком 50 днів 6 місяців;

Технічна альтернатива 1.

Три будівлі що включають в себе комплекс з маточника, дорощування молодняка та відгодівлі поголів'я. Для закритого типу функціонування об'єкту передбачений комплекс обслуговуючих будівель: санпропускник, побутові приміщення для обслуговуючого персоналу (душові кабіни, кімната відпочинку, пункт ветлікаря). Передбачається впровадження передових вітчизняних і світових технологій, що характеризується високим відтворенням поголів'я свиней, рівномірним протягом року процесом виробництва продукції на базі концентрації й спеціалізації виробництва, високого рівня механізації виробничих процесів, цеховою організацією праці та дотримання стандартів ISSO.

Технічна альтернатива 2.

Відсутня

3. Місце провадження планованої діяльності, територіальні альтернативи.

Місце провадження планованої діяльності: територіальна альтернатива 1.

Провадження планової діяльності передбачається здійснювати на базі існуючих нежитлових будівель за адресую 47331, Тернопільська область, Збаразький р-н, село Коханівка, вулиця Миру, будинок 17 «І», шляхом їх реконструкції та будівництва нових будівель і споруд побутового та технічного призначення.

Місце провадження планованої діяльності: територіальна альтернатива 2.

Не розглядається. Територіальна альтернатива 1 є найбільш ефективною з точки зору розташування транспортної інфраструктури та житлової забудови.

4. Соціально-економічний вплив планованої діяльності

Реалізація даного проекту продовжить ТзОВ «Родовід - М», сформувати більш ефективне ведення сільського господарства так як одним із напрямків виробництва є вирощування зернових культур, що сприяє вирішенню загальнодержавних програм розвитку та відродження тваринництва в Україні, створення нових робочих місць, розвиток інфраструктури району.

5. Загальні технічні характеристики, у тому числі параметри планованої діяльності (потужність, довжина, площа, обсяг виробництва тощо)

Загальна площа земельної ділянки 15 га. Площа озеленення 8,0751м2. У використанні земельної ділянки відсутні обмеження та сервітути. Об'єкти природно-заповідного фонду відсутні.

Наявні дерева листвяної рядової посадки, хвойні дерева рядової посадки,чагарники вільно зростаючі, газони, квітники.

Утримання свиноматок відбувається в індивідуальних станках (клітках) увесь проміжок циклу розмноження. Після відлучення поросята переводяться на дорощування групами по 30 – 35 голів в спеціальні секції. Для відгодівлі свиней передбачені корми збалансованого типу в склад яких входить: пшениця, ячмінь, кукурудза, соєвий і соняшниковий шрот та мінерально вітамінні добавки.

Фонд робочого часу тваринницької та молочно-товарної ферм становить 8760 годин, кількість робочих діб –365, режим роботи трьохзмінний за графіком по 8 годин, чисельність персоналу – 20 осіб.

6. Екологічні та інші обмеження планованої діяльності за альтернативами:

щодо технічної альтернативи 1

Додержання умов дозволу на викиди забруднюючих речовин в атмосферне повітря;

додержання вимог дозволу на спеціальне водокористування;

недопущення забруднення землі, підземних та поверхневих вод.

щодо технічної альтернативи 2

Не розглядається.

щодо територіальної альтернативи 1

забезпечення протипожежних розривів між будівлями і спорудами; забезпечення безпечної евакуації працюючих при пожежі;

забезпечення санітарних розривів до виробничих, житлових і громадських будівель.

щодо територіальної альтернативи 2

Не розглядається.

7. Необхідна еколого-інженерна підготовка і захист території за альтернативами:

щодо технічної альтернативи 1

Водопостачання передбачене від внутрішніх існуючих мереж комплексу (одна артезіанські свердловини-башти Рожновського-внутрішня мережа водопостачання) і має ІІ категорію надійності. Перерва в подачі води для напування тварин не повинна перевищувати 3-х годин. Вода питної якості згідно з діючим стандартом ГОСТ 2874-82 «Вода питна. Технічні умови». Система каналізації побутово-виробнича. Каналізаційні труби поліетиленові ф50, 100 по ГОСТ 22689.3-89. Мережа виробничої каналізації передбачає відведення продуктів життєдіяльності (гній) тварин у дві водонепроникні лагуни закритого типу загальним об'ємом 240 м3 із подальшим використання як добриво на сільськогосподарських угіддях. Для підтримання мікроклімату в будівлях передбачене опалення. Джерело тепла-електричні панелі марки UGEN-S, електронагрівач типу «Ariston», твердопаливний котел марки Ретра 50-3М. Електропостачання передбачене від існуючої підстанції комплексу. Категорія надійності електропостачання – ІІ. Облік електроенергії передбачений в водній шафі підстанції. Необхідно провести розрахунок гранично-допустимих концентрацій забруднюючих речовин в атмосферне повітря на межі санітарно-захисної зони.

щодо технічної альтернативи 2

не розглядається

щодо територіальної альтернативи 1

В геологічному відношенні територія земельної ділянки придатна для будівництва без спеціальної інженерної підготовки. Просади грунту, зсуви, підтоплення не проявляються. Грунти – грунт чорноземний, глинистий-супісок твердий. Грунтові води залягають на значній глибині, територія не затоплюється, заболоченості не виявлено. Необхідно влаштувати спостережні свердловини для контролю за недопущенням забруднення підземних вод.

щодо територіальної альтернативи 2

не розглядається

8. Сфера, джерела та види можливого впливу на довкілля:

щодо технічної альтернативи 1

Вплив на повітряне середовище.

В атмосферу викидаються продукти життєдіяльності свиней у вигляді мікроорганізмів та хімічних речовин: аміаку, пилу хутряного. В атмосферу викидаються також парникові гази-вуглекислий газ при диханні тварин та метан, як продукт кишкової ферментації та зберігання гною. Від твердопаливного котла викидається оксид вуглецю, діоксид азоту, сірчистий ангідрид, зола.

Вплив на водне середовище.

Із однієї експлуатаційної свердловини на воду здійснюється забір підземних вод. Господарсько-побутові стоки відводяться у водонепроникний вигріб з подальшою передачею їх згідно договору на діючі очисні споруди.

Вплив на ґрунти.

На грунти можуть мати негативний вплив небезпечні промислові відходи та речовини, продукти метаболізму від тварин.

Відходи виробництва.

Відходами виробництва є тверді побутові відходи, будівельні відходи, відходи тваринництва, побічні продукти тваринного походження, непридатні для споживання людиною.

щодо технічної альтернативи 2

не розглядається

щодо територіальної альтернативи 1

аналогічні щодо технічної альтернативи 1

щодо територіальної альтернативи 2

не розглядається

9. Належність планованої діяльності до першої чи другої категорії видів діяльності та об'єктів, які можуть мати значний вплив на довкілля та підлягають оцінці впливу на довкілля (зазначити відповідний пункт і частину статті 3 Закону України "Про оцінку впливу на довкілля")

Пункт 3, підпункт 2) статті 3 Закону України «Про оцінку впливу на довкілля»

10. Наявність підстав для здійснення оцінки транскордонного впливу на довкілля (в тому числі наявність значного негативного транскордонного впливу на довкілля та перелік держав, довкілля яких може зазнати значного негативного транскордонного впливу (зачеплених держав)

Транскордонний вплив відсутній

11. Планований обсяг досліджень та рівень деталізації інформації, що підлягає включенню до звіту з оцінки впливу на довкілля

Плановий обсяг досліджень та рівень деталізації інформації буде проведено у відповідності до ст.6 Закону України «Про оцінку впливу на довкілля». Необхідно провести вплив планованої суб'єктом господарювання діяльності на стан атмосферного повітря на межі санітарно-захисної зони об'єкту.

12. Процедура оцінки впливу на довкілля та можливості для участі в ній громадськості

Планована суб'єктом господарювання діяльність може мати значний вплив на довкілля і, отже, підлягає оцінці впливу на довкілля відповідно до Закону України "Про оцінку впливу на довкілля". Оцінка впливу на довкілля - це процедура, що передбачає:

підготовку суб'єктом господарювання звіту з оцінки впливу на довкілля;

проведення громадського обговорення планованої діяльності;

аналіз уповноваженим органом звіту з оцінки впливу на довкілля, будь-якої додаткової інформації, яку надає суб'єкт господарювання, а також інформації, отриманої від громадськості під час громадського обговорення, під час здійснення процедури оцінки транскордонного впливу, іншої інформації;

надання уповноваженим органом мотивованого висновку з оцінки впливу на довкілля, що враховує результати аналізу, передбаченого абзацом п'ятим цього пункту;

врахування висновку з оцінки впливу на довкілля у рішенні про провадження планованої діяльності, зазначеного у пункті 14 цього повідомлення.

У висновку з оцінки впливу на довкілля уповноважений орган, виходячи з оцінки впливу на довкілля планованої діяльності, визначає допустимість чи обґрунтовує недопустимість провадження планованої діяльності та визначає екологічні умови її провадження.

Забороняється розпочинати провадження планованої діяльності без оцінки впливу на довкілля та отримання рішення про провадження планованої діяльності.

Процедура оцінки впливу на довкілля передбачає право і можливості громадськості для участі у такій процедурі, зокрема на стадії обговорення обсягу досліджень та рівня деталізації інформації, що підлягає включенню до звіту з оцінки впливу на довкілля, а також на стадії розгляду уповноваженим органом поданого суб'єктом господарювання звіту з оцінки впливу на довкілля.

На стадії громадського обговорення звіту з оцінки впливу на довкілля протягом щонайменше 25 робочих днів громадськості надається можливість надавати будь-які зауваження і пропозиції до звіту з оцінки впливу на довкілля та планованої діяльності, а також взяти участь у громадських слуханнях. Детальніше про процедуру громадського обговорення звіту з оцінки впливу на довкілля буде повідомлено в оголошенні про початок громадського обговорення.

13. Громадське обговорення обсягу досліджень та рівня деталізації інформації, що підлягає включенню до звіту з оцінки впливу на довкілля

Протягом 20 робочих днів з дня оприлюднення цього повідомлення на офіційному вебсайті уповноваженого органу громадськість має право надати уповноваженому органу, зазначеному у пункті 15 цього повідомлення, зауваження і пропозиції до планованої діяльності, обсягу досліджень та рівня деталізації інформації, що підлягає включенню до звіту з оцінки впливу на довкілля.

Надаючи такі зауваженні і пропозиції, вкажіть реєстраційний номер справи про оцінку впливу на довкілля планованої діяльності в Єдиному реєстрі з оцінки впливу на довкілля (зазначений на першій сторінці цього повідомлення). Це значно спростить процес реєстрації та розгляду Ваших зауважень і пропозицій.

У разі отримання таких зауважень і пропозицій громадськості вони будуть розміщені в Єдиному реєстрі з оцінки впливу на довкілля та передані суб'єкту господарювання (протягом трьох робочих днів з дня їх отримання). Особи, що надають зауваження і пропозиції, своїм підписом засвідчують свою згоду на обробку їх персональних даних. Суб'єкт господарювання під час підготовки звіту з оцінки впливу на довкілля зобов'язаний врахувати повністю, врахувати частково або обґрунтовано відхилити зауваження і пропозиції громадськості, надані у процесі громадського обговорення обсягу досліджень та рівня деталізації інформації, що підлягає включенню до звіту з оцінки впливу на довкілля. Детальна інформація про це включається до звіту з оцінки впливу на довкілля.

14. Рішення про провадження планованої діяльності

Відповідно до законодавства рішенням про провадження даної планованої діяльності буде дозвіл на виконання будівельних робіт, що видається управлінням державної архітектурно-будівельної інспекції у Тернопільській області

15. Усі зауваження і пропозиції громадськості до планованої діяльності, обсягу досліджень та рівня деталізації інформації, що підлягає включенню до звіту з оцінки впливу на довкілля, необхідно надсилати до

Управління екології та природних ресурсів Тернопільської обласної державної адміністрації 46002, вул. Шашкевича,3, м. Тернопіль, тел./факс 259593, ел. Адреса **eco_ter@eco.te.gov.ua,** контактна особа - Груніна Світлана Олександрівна, тел.220020.

Які валютні операції здійснюються за наявності ліцензії Нацбанку України?

Відповідно до п. 1 ст. 9 Закону України від 21 червня 2018 року №2473-VIII «Про валюту і валютні операції» (далі - Закон №2473), банки надають банківські та інші фінансові послуги, якщо вони є валютними операціями, на підставі банківської ліцензії.

Згідно із п. 2 ст. 9 Закону № 2473, небанківські фінустанови на підставі ліцензії НБУ на здійснення валютних операцій здійснюють такі валютні операції: торгівля валютними цінностями в готівковій формі; переказ коштів; здійснення розрахунків у іноземній валюті на території України за договорами страхування життя; факторинг (у частині здійснення розрахунків на території України в іноземній валюті між факторами та клієнтами за операціями з міжнародного факторингу щодо відступлення права грошової вимоги до боржника-нерезидента); інші валютні операції, визначені НБУ.

Оператори поштового зв'язку здійснюють валютні операції, пов'язані з наданням фінансових послуг такими операторами, без отримання ліцензії НБУ на здійснення валютних операцій у випадках та порядку, встановлених НБУ.

Ліцензії НБУ на здійснення валютних операцій діють безстроково.

Сектор комунікацій Головного управління ДФС у Тернопільській області.

_____19.06.2019_____
(дата офіційного опублікування в Єдиному реєстрі з оцінки впливу на довкілля)

_____20196173884_____
(реєстраційний номер справи про оцінку впливу на довкілля планованої діяльності)

ПОВІДОМЛЕННЯ
про плановану діяльність, яка підлягає оцінці впливу на довкілля ТОВ "КУБ-8", код ЄДРПОУ 38248530

інформує про намір провадити плановану діяльність та оцінку її впливу на довкілля.

1. Інформація про суб'єкта господарювання

ТОВ " КУБ-8 ": юридична адреса 47743, Тернопільська область, Тернопільський район, с. Баворів, вул. Східна, 25,тел./факс: (067)-124-87-42,email:kovalandri@gmail.com.

Директор: Коваль Андрій Михайлович

2. Планована діяльність, її характеристика, технічні альтернативи.

Планована діяльність, її характеристика.

Розробка родовища пісковиків "Застінка".

Видобування каменю який використовується для кладки стін, у ландшафтній архітектурі та використання відходів від видобутку каменю як сировину для виготовлення інших видів товарної продукції.

Родовище підготовлене до промислового освоєння.

Розробка родовища проводиться згідно проекту розробки та рекультивації.

Підприємство повністю забезпечено необхідною технікою та спеціалістками.

Проектна потужність в рік становить 12 тис. м3.

Розробка родовища пісковиків передбачається відкритим способом одним-двома розкривними уступами без використання вибухових робіт. Видобування буде здійснюватися екскаватором з об'ємом ковша 1,2 м3 з навантаженням в автотранспорт.

Розробка кар'єра ведеться одним розкривним уступом висотою 6-7 м и одним добувним уступом висотою 6 м. Видобуток пісковиків в кар'єре ведеться вручну клиновим способом. На території кар'єру працюватимуть бульдозер та екскаватор.

За всіма фізико-механічними показниками пісковики відповідають вимогам державних стандартів та придані для виробництва блоків облицювальних виробів з них, а також бортового та бутового каменю.

Технічна альтернатива 1.

Видобування пісковика можна здійснювати за допомогою високопродуктивних кар'єрних комбайнів. Технологія відкритої розробки з допомогою кар'єрних комбайнів дає можливість навантаження пісковику на вантажний транспорт безпосередньо по високопродуктивному навантажувальному конвеєру. На практиці використовують і інші варіанти відвантаження. Наприклад, якщо потрібен матеріал для тимчасового зміцнення укосів, кар'єрні комбайни зсипають зрізаний пісковик в сторону у відвал.

Перевагою такого способу є також те, що процес різання здійснюють цілковито незалежно від навантаження на вантажний транспорт.

У світовій практиці використання кар'єрних комбайнів при видобутку корисних копалин забезпечує значне зниження впливу на навколишнє середовище в місцях видобутку і при цьому підвищує безпеку робіт на кар'єрі та якість виїмки корисної копалини з надр.

Кар'єрні комбайни залишають після себе точні, стабільні укоси і рівні, добре придатні для проїзду площі.

У зв'язку з тим, що кар'єрні комбайни дороговартісне обладнання і застосування їх у видобуванні потягне за собою збільшення собівартості готової продукції та зниження її конкурентноспроможності, застосування даної технології на родовищі пісковиків "Застінка" є недоцільним.

Технічна альтернатива 2.

З метою уникнення збільшення собівартості готової продукції інші технічні альтернативи не розглядаються.

3. Місце провадження планованої діяльності, територіальні альтернативи.

Родовище пісковиків "Застінка" розташоване на відстані близька 0,2 км на південь від с. Товстолуг Тернопільського району Тернопільської області. Родовище розташоване на правому схилі та дні балки р. Гнізна, на землях Товстолугівської сільської ради.

У центральній частині родовища розташований карєр дослідно-промислового видобутку, який простягається в субмеридіальному напрямку, має овальну форму розміром до 170 м довжиною і 110-140 м шириною. Дослідно-промисловий видобуток проводився в межах кустарної карєрної виробки, видобуток пісковику в якій проводився протягом довгого часу без обліку та супроводжувальних документів. Максимальна потужність розкривних порід у карєрі досягає 10,0 м, розкрита потужність пісковику становить 5,0-8,8 м. Північно-східна частина родовища частково відпрацьована, східна частина – відпрацьована та рекультивована.

Територіальна альтернатива 1.

У зв'язку з розвіданими запасами на даної території інші територіальні альтернативи не розглядаються.

Територіальна альтернатива 2.

Не розглядається

4. Соціально-економічний вплив планованої діяльності

Видобування корисної копалини забезпечить сировиною підприємства будівельної промисловості, галузі будівництва та ремонту доріг, а також приватних споживачів.

З початком розробки кар'єру створюються робочі місця та вирішується питання зайнятості місцевого населення.

Виробнича діяльність кар'єру сприятиме додатковим надходженням грошових коштів до бюджетів усіх рівнів, у тому числі від рентної плати надрокористувача.

5. Загальні технічні характеристики, у тому числі параметри планованої діяльності (потужність, довжина, площа, обсяг виробництва тощо)

Запаси корисної копалини на родовищі були затверджені ДЗК України протоколом № 4788 від 23.05.2019р. за категоріями А+В в кількості 309,7 тис. м3, в т.ч. категорія А - 102,9 тис. м3, категорія В - 206,8 тис. м3.

Корисна копалина на родовищі представлена кварцовими, слюдисто-кварцовими, алевритистими, сірими з буруватим відтінком, дрібно-середньозернистими, масивними пісковиками іванівської серії нижнього девону, подекуди з прошарками алевроліту потужністю 1-3 см. Потужність пісковиків змінюється в межах від 1,3 до 13,6 м, середня 10,7 м.

Розкривні породи на родовищі представлені суглинками коричнево-бурими з уламками пісковиків четвертинного віку, потужністю 0,0 - 10,2 м, середня 5,6 м. До скельних розкривних порід на родовищі віднесені вивітрилі інтенсивно тріщинуваті пісковики, алевритисті, тонкошаруваті з прошарками алевритистої речовини. Пісковики маломіцні, крихкі, у вигляді уламків неправильної форми. Для використання в якості корисної копалини не придатні. Середня потужність пісковиків вивітрилих становить 1,3 м.

Підраховані розвідані запаси корисної копалини забезпечить роботу підприємства протягом 25,8 років при річній потужності по видобутку пісковику – 12 тис. м3.

Площа ділянки – 6,4 га.

6. Екологічні та інші обмеження планованої діяльності за альтернативами:

• не перевищення гранично-допустимої концентрації (ГДК) забруднюючих речовин у повітрі за межами санітарно-захисної зони;

• дотримання нормативів ДБН В.1.1-7-2002 "Захист від пожежі. Пожежна безпека об'єктів будівництва";

• питне водопостачання для працівників здійснювати відповідно до ДСанПіН 2.2.4-171-10 "Гігієнічні вимоги до води питної, призначеної для споживання людиною";

• не перевищення допустимого рівня шуму на сельбищній території;

• не допущення забруднення земель відходами виробництва;

• систематичний контроль за зсувними процесами уступів і бортів та за станом водовідвідних канав;

• дотримання містобудівних умов та обмежень;

• дотримання нормативного розміру санітарно-захисної зони, встановленої для підприємства відповідно до ДСП 173-96 " Державні санітарні правила планування і забудови населених пунктів";

• цільове використання земельної ділянки;

• рекультивація порушених земель після завершення гірничих робіт;

щодо технічної альтернативи 1, 2

Не розглядається.

щодо територіальної альтернативи 1, 2

Не розглядається

7. Необхідна еколого-інженерна підготовка і захист території за альтернативами:

Технологічною схемою розкривних робіт передбачається селективна розробка ґрунтово-рослинного шару шляхом попереднього його згортання бульдозером в штабелі перед фронтом робіт і наступного транспортування бульдозером до тимчасових буртів по периметру кар'єрного поля.

Ґрунтово-рослинний шар та розкривні породи планується використовувати при рекультивації стінок та дна кар'єру. Фіксація бортів кар'єру прийнята під кутом, що забезпечить їх довгострокову тривалість.

щодо технічної та територіальної альтернативи 1

У зв'язку з недоцільністю застосування інших методів розробки кар'єру екологічні та інші обмеження щодо технічних альтернатив не розглядаються.

щодо технічної та територіальної альтернативи 2

У зв'язку з розвіданими запасами пісковику на даної території екологічні та інші обмеження щодо територіальних альтернатив не розглядаються.

8. Сфера, джерела та види можливого впливу на довкілля:

Можливі впливи планованої діяльності на довкілля включають:

Клімат та мікроклімат: не передбачається.

Повітряне середовище: Джерелами забруднення атмосферного повітря в процесі здійснення планованої діяльності будуть:

- незначне пилення під час проведення розкривних, видобувних та виймально-вантажних робіт;

- двигуни внутрішнього згоряння гірничої техніки (екскаватор, бульдозер) та вантажного автотранспорту.

Викиди міститимуть такі забруднюючі речовини: завислі речовини (пил), сажа, діоксид сірки, вуглецю оксид, бенз(а)пірен, оксиди азоту, оксиди заліза(III), оксиди марганцю, пари дизпалива, вуглеводні.

Перевищень нормативів ГДК на межі санітарно-захисної зони та на робочих місцях не передбачається.

Ґрунти та геологічне середовище:

Технологією робіт передбачено порушення ґрунтово-рослинного шару в межах гірничого відводу, його пошарова виїмка та переміщення на границю карєрного поля. Після завершення видобувних робіт планується рекультивація порушених земель згідно проекту.

Водне середовище: Проведеними геологорозвідувальними роботами встановлено відсутність водоносних горизонтів як у товщі розкривних порід, так і в покладах корисних копалин.

Рослинний та тваринний світ: Негативних змін природних умов існування флори фауни не вбачається.

Заповідні об'єкти: Відсутні.

Культурна спадщина: Вплив відсутній.

Навколишнє соціальне середовище: Негативний вплив відсутній. Планована діяльність позитивно вплине на рівень зайнятості місцевого населення та на розвиток економіки і промислового потенціалу району в цілому.

щодо технічної та територіальної альтернативи 1

Не розглядається.

щодо технічної та територіальної альтернативи 2

Не розглядається.

9. Належність планованої діяльності до першої чи другої категорії видів діяльності та об'єктів, які можуть мати значний вплив на довкілля та підлягають оцінці впливу на

Планована діяльність з видобутку пісковику родовища "Застінка" належить до другої категорії видів планованої діяльності та об'єктів, які можуть мати вплив на довкілля згідно із п.3 ч.3 ст. 3 Закону країни "Про оцінку впливу на довкілля" №2059-VIII від 23 травня 2017 року.

10. Наявність підстав для здійснення оцінки транскордонного впливу на довкілля (в тому числі наявність значного негативного транскордонного впливу на довкілля та перелік держав, довкілля яких може зазнати значного негативного транскордонного впливу (зачеплених держав)

Транскордонний вплив планованої діяльності відсутній.

11. Планований обсяг досліджень та рівень деталізації інформації, що підлягає включенню до звіту з оцінки впливу на довкілля

Планований обсяг досліджень та рівень деталізації інформації, що підлягає включенню до звіту ОВД буде проведений у відповідності до ст. 6 Закону країни "Про оцінку впливу на довкілля".

12. Процедура оцінки впливу на довкілля та можливості для участі в ній громадськості

Планована суб'єктом господарювання діяльність може мати значний вплив на довкілля і, отже, підлягає оцінці впливу на довкілля відповідно до Закону України "Про оцінку впливу на довкілля". Оцінка впливу на довкілля - це процедура, що передбачає:

- підготовку суб'єктом господарювання звіту з оцінки впливу на довкілля;

- проведення громадського обговорення планованої діяльності;

- аналіз уповноваженим органом звіту з оцінки впливу на довкілля, будь-якої додаткової інформації, яку надає суб'єкт господарювання, а також інформації, отриманої від громадськості під час громадського обговорення, під час здійснення процедури оцінки транскордонного впливу, іншої інформації;

- надання уповноваженим органом мотивованого висновку з оцінки впливу на довкілля, що враховує результати аналізу.

Забороняється розпочинати провадження планованої діяльності без оцінки впливу на довкілля та отримання рішення про провадження планованої діяльності.

Процедура оцінки впливу на довкілля передбачає право і можливості громадськості для участі у такій процедурі, зокрема на стадії обговорення обсягу досліджень та рівня деталізації інформації, що підлягає включенню до звіту з оцінки впливу на довкілля, а також на стадії розгляду уповноваженим органом поданого суб'єктом господарювання звіту з оцінки впливу на довкілля.

На стадії громадського обговорення звіту з оцінки впливу на довкілля протягом щонайменше 25 робочих днів громадськості надається можливість надавати будь-які зауваження і пропозиції до звіту з оцінки впливу на довкілля та планованої діяльності, а також взяти участь у громадських слуханнях.

Детальніше про процедуру громадського обговорення звіту з оцінки впливу на довкілля буде повідомлено в оголошенні про початок громадського обговорення.

13. Громадське обговорення обсягу досліджень та рівня деталізації інформації, що підлягає включенню до звіту з оцінки впливу на довкілля

Протягом 20 робочих днів з дня оприлюднення цього повідомлення на офіційному веб-сайті уповноваженого органу громадськість має право надати уповноваженому органу, зазначеному у пункті 15 цього повідомлення, зауваження і пропозиції до планованої діяльності, обсягу досліджень та рівня деталізації інформації, що підлягає включенню до звіту з оцінки впливу на довкілля.

Надаючи такі зауваження і пропозиції, вкажіть реєстраційний номер справи про оцінку впливу на довкілля планованої діяльності в Єдиному реєстрі з оцінки впливу на довкілля (зазначений на першій сторінці цього повідомлення). Це значно спростить процес реєстрації та розгляду Ваших зауважень і пропозицій.

У разі отримання таких зауважень і пропозицій громадськості вони будуть розміщені в Єдиному реєстрі з оцінки впливу на довкілля та передані суб'єкту господарювання (протягом трьох робочих днів з дня їх отримання). Особи, що надають зауваження і пропозиції, своїм підписом засвідчують свою згоду на обробку їх персональних даних. Суб'єкт господарювання під час підготовки звіту з оцінки впливу на довкілля зобов'язаний врахувати повністю, врахувати частково або обґрунтовано відхилити зауваження і пропозиції громадськості, надані у процесі громадського обговорення обсягу досліджень та рівня деталізації інформації, що підлягає включенню до звіту з оцінки впливу на довкілля.

Детальна інформація про це включається до звіту з оцінки впливу на довкілля.

14. Рішення про провадження планованої діяльності

Відповідно до законодавства рішенням про провадження даної планованої діяльності буде отримання спеціального дозволу на користування надрами що видається Державною службою геології та надр України.

15. Усі зауваження і пропозиції громадськості до планованої діяльності, обсягу досліджень та рівня деталізації інформації, що підлягає включенню до звіту з оцінки впливу на довкілля, необхідно надсилати до

Управління екології та природних ресурсів Тернопільської обласної державної адміністрації – 46002, м. Тернопіль, вул. Шашкевича, 3, тел./факс 259593, ел. адреса: eco_ter@eco.te.gov.ua, контактна особа – Груніна С.О. тел. 220020.

Понеділок 1 липня

UA:Перший

06.00 М/с “Ведмеді-сусіди”.
06.30, 07.00, 08.00, 09.00, 09.25, 13.00, 15.00, 18.00, 21.00, 02.00, 05.00 Новини.
06.35, 07.05, 08.05, 09.05 Доброго ранку, Країно!
09.30, 21.30 “Зворотній відлік”.
11.40, 14.15 Телепродаж.
12.00 Д/с “Аромати Греції”.
13.10 Бюджетники.
13.45 #ВУкраїні.
14.30 Д/с “Смак сиру”.
15.15 Х/ф “Йосип Прекрасний. Намісник фараона”, 1 с.
16.55 Д/с “Кухня По”.
17.30 Перша шпальта.
18.25, 02.25 Тема дня.
19.30 Разом.
19.55 Д/с “Світ дикої природи”.
23.40, 03.15 Погода.
00.00 Телепродаж Тюсо.
03.35 Схеми. Корупція в деталях.
04.00 Розсекречена історія.
05.30 Д/с “Елементи”.

Канал “1+1”

06.30, 07.10, 08.10, 09.10 Сніданок з “1+1”.
07.00, 08.00, 09.00, 12.00, 16.45, 19.30, 05.05 “ТСН”.
09.30 “Одруження наосліп”.
11.30, 12.20 “Міняю жінку”.
13.30 “Сімейні мелодрами”.
14.30 Т/с “Величне століття. Роксолана”.
17.10 Т/с “Наречена зі Стамбула”.
19.20 “Секретні матеріали”.
20.45, 21.40 Т/с “Свати 6”.
22.45 “Гроші”.
00.00 “Голос. Діти 5”.
01.55 Т/с “Кохання проти долі”.

Інтер

02.55, 02.35 “Щоденник вагітної”.
04.05 М/ф.
04.10 “Подробиці” - “Час”.
04.55, 05.05 “Top Shop”.
05.35, 22.10 “Слідство вели...” з Л. Каневським”.
07.00, 08.00, 09.00, 17.40 Новини.
07.10, 08.10 “Ранок з Інтером”.
09.20, 18.00, 19.00, 01.50 “Стосується кожного”.
11.20, 12.25 Х/ф “Закоханий за власним бажанням”.
12.00 “Новини”.
13.50 Х/ф “Зимова вишня”.
15.45 “Чекай на мене. Україна”.
20.00 “Подробиці”.
21.00 “Речдок. Особливий випадок”.
00.00 Т/с “Захоплення”.

ICTV

04.30 Скарб нації.
04.40 Еврика!
04.45 Служба розшуку дітей.
04.50 Т/с “Відділ 44”.
05.35 Громадянська оборона.
06.30 Факти тижня. 100 хвилин з О. Соколовою.
08.45 Факти. Ранок.
09.15, 19.20 Надзвичайні новини з К. Стогнієм.
10.10, 13.25 Т/с “Невиправні”.
12.45, 15.45 Факти. День.
14.50, 16.20 Х/ф “Банди Нью-Йорку”.
18.45, 21.05 Факти. Вечір.
20.20 Більше ніж правда.
21.25 Т/с “Пес”.
22.30 Свобода слова.
23.55 Х/ф “Драйвер на ніч”.
01.50 Т/с “Прокурори”.

СТБ

06.40 Т/с “Коли ми вдома”.
08.40 МастерШеф.
13.40 Ультиматум.
15.40, 18.00 Х/ф “Історія вічного кохання”.
17.30, 22.00 Вікна-Новини.
18.45 Х/ф “Блакитна лагуна”.
20.50 Т/с “Червона королева”.
22.45 Т/с “Лист очікування”.
00.45 Один за всіх.

Новий канал

03.25 Зона ночі.
05.30 Абзац.
07.15, 08.25 Kids Time.
07.20 М/с “Пригоди Кота у чоботях”.
08.30 Х/ф “Інфоголік”.
10.30 Х/ф “Темні коридори”.
12.35 Х/ф “Не гальмуй”.
14.30 Х/ф “Моя суперколишня”.
16.25 Х/ф “Метод Хітча”.
19.00 Ревізор.
22.00 Пристрасті за ревізором.
00.10 Х/ф “Божевільні перегони”.
01.50 Т/с “Статус відносин: Заплутано”.

5 канал

06.00, 09.45, 21.40 Час-Time.
06.20, 02.20 Невигадані історії.
07.00, 08.00, 09.00, 10.00, 11.00, 12.00, 13.00, 14.00, 15.00, 16.00, 17.00, 18.00, 19.00, 22.00, 01.00, 02.00, 03.00, 04.00, 05.00 Час новин.
07.15, 08.10, 21.25, 00.00 Актуально: Економіка. Політика. Соціум.
07.20, 12.25, 15.55, 18.15 Погода в Україні.
07.25, 08.35 Огляд преси.
07.30 Кордон держави.
07.55, 09.40, 10.55, 13.55, 14.55, 16.55, 22.55, 23.55, 01.10 Погода на курортах.
08.25 Про військо.
09.25, 17.40 Час громади.
10.10, 11.10, 13.10, 16.10, 17.10 Інформаційний день.
12.30 Брифінг речника Міністерства оборони.
12.45 Будемо жити.
14.10 Медекспертиза. Поради.
18.20, 19.30 Інформаційний вечір.
23.00 “За Чай.com”.
00.10 Д/ф.
01.15 Машина часу.
03.15 Кіно з Я. Соколовою.
04.10 Феєрія мандрів.
05.15 Кендзьор.

Канал «Україна»

06.30, 07.10, 08.15 Ранок з Україною.
07.00, 08.00, 09.00, 15.00, 19.00, 23.00 Сьогодні.
09.30 Зоряний шлях.
11.20, 02.30 Реальна містика.
12.30, 00.00, 02.15, 04.45 Агенти справедливості.
14.30, 15.30 Т/с “Жіночий лікар 2”.
19.50 “Говорить Україна”.
21.00 Т/с “Подорож до центру душі”, 1 і 2 с.
23.20 Слідами партійних списків.
01.45 Телемагазин.
04.15 Гучна справа.

К1

06.30 “Top Shop”.
07.50 М/с “Гарфілд Шоу”.
08.15 “Ух ти show”.
09.15 “Орел і решка. Шопінг”.
10.10 Т/с “Мисливці за реліквіями”.
12.00 Х/ф “Четвертий вид”.
14.00 “Орел і решка. Навколо світу”.
16.50 Т/с “Доктор Хто”.
20.10 Т/с “Доктор Хаус”.
22.00 “Орел і решка. Морський сезон”.
23.00 Х/ф “Все можливо, бебі!”.
01.00 “Вірю не Вірю”.
02.00 “Нічне життя”.

НТН

05.00 “Top Shop”.
06.00, 02.40 “Випадковий свідок”.
06.05 Х/ф “Легенда про княгиню Ольгу”.
08.40 Х/ф “Зупинився потяг”.
10.30 Х/ф “Азартні ігри”.
12.30, 16.30, 19.00, 23.15, 02.10 “Свідок”.
12.50 “Таємниці світу”.
13.25, 03.40 “Речовий доказ”.
14.45, 21.20 Т/с “Хейвен”.
16.50 “Легенди бандитської Одеси”.
17.20 “Легенди карного розшуку”.
18.20 “Свідок. Агенти”.
19.30 Т/с “Той, що читає думки”.
23.45 Т/с “Закон і порядок”.
01.25 Т/с “Швидка”.
04.30 “Професії”.

ТЕТ

06.00 ТЕТ Мультиранок.
09.45 Х/ф “Соляна принцеса”.
11.00 Х/ф “Принц-ведмідь”.
12.00 Сімейка У.
13.00, 14.00, 15.00, 20.00 Одного разу під Полтавою.
13.30, 14.30, 22.00 Танька і Володька.
16.00 4 весілля.
18.00, 00.30 Панянка-селянка.
21.00 Т/с “Село на мільйон 2”.
23.00 ЛавЛавСаг 2.
01.30 Теорія зради.
02.20 БарДак.
03.10 Віталька.
05.50 Корисні підказки.

Прямий

06.00, 07.15, 08.15 “Новий день” з А. Анатолічем, Ю. Шпачинською, Т. Калатай та М. Матросовим.
07.00, 08.00, 09.00, 10.00, 11.00, 12.00, 13.00, 14.00, 15.00, 16.00, 18.00, 19.45 “Репортер”. Новини.
09.15, 10.15, 11.15 “Ми всі...” з К. Ашіон і П. Рольником.
12.15, 13.15, 14.15, 15.15 “Деталі” з В. Фроловою і О. Близнюком.
16.10 “Кримінал” з С. Вардою.
17.00 “Ситуація” з Т. Березовцем та М. Леончук.
18.10 “Ехо України” з М. Ганапольським.
20.00 “Прямий ефір” з С. Орловською та М. Вереснем.
22.00 “Підсумки” з Є. Кисельовим.
23.30 “МЕМ”.

МЕГА

06.00 Таємний код зламаний.
06.45 Бандитська Одеса.
08.15, 14.00 Правда життя.
09.20 Під іншим кутом.
10.20, 17.05 Шалена подорож.
11.10 Історія українських земель.
12.05 Брама часу.
12.50, 00.40 Речовий доказ.
15.10, 23.40 Історія світу.
16.10, 21.45 Смертельна зустріч.
17.55 Невідомий океан.
18.55, 20.45 Секретні території.
19.55 Прихована реальність.
22.40 Невідома Південна Америка.
01.50 Містична Україна.
02.40 Ілюзії сучасності.

Enter-фільм

05.45 Х/ф “Небезпечно для життя!”
07.10, 09.00 “Телемагазин”.
07.40, 08.40, 09.30 М/ф.
07.50 “Невідома версія. Вечори на хуторі поблизу Диканьки”.
10.00, 00.15 “Спогади”.
11.05 “Квітка. Голос в єдиному екземплярі”.
11.50 “Моя правда”.
12.40 Х/ф “Тримайся, козаче!”
13.55 Х/ф “Білі вовки”.
15.50 Х/ф “Золоте теля”.
19.00 Т/с “Міс Марпл Агати Крісті”.
21.00, 01.45 Т/с “Розслідування Мердока”.
23.00 Х/ф “Ні пуху, ні пера!”
01.15 “Академія сміху”.
03.15 Кіноляпи.
04.05 Саундтреки.
04.55 Кінотрейлери.

Канал «2+2»

06.00 М/ф.
08.00 “Помста природи”.
09.25, 18.50 “ДжеДАІ”.
10.30 Т/с “Опер за викликом”.
14.40 Х/ф “Спіймати і вбити”.
16.20 Х/ф “Міцний горішок: Хороший день, аби померти”.
18.15 “Спецкор”.
19.25 Т/с “Опер за викликом 2”.
21.35 Т/с “Касл 2”.
23.10 Х/ф “Фейкові копи”.
01.10 “Облом.UA”.

НЛО-ТБ

07.00 М/с “Аладдін”.
08.00 М/с “Качині історії”.
08.50 М/с “Чіп і Дейл - бурундучки-рятівнички”.
09.40 Т/с “Сишиш-шоу”.
11.50 М/с “Сімпсони”.
15.20 Т/с “Куратори”.
17.00 Т/с “СуперКопи”.
19.30 Т/с “Швидка”.
21.05 Т/с “CSI. Маямі”.
00.50 Мамареготала.
05.10 Оттак мастак!
06.00 Мамареготала. Найкраще.

Євроспорт

00.00, 03.30, 10.00 Ралі. ERC. Польща. Огляд.
00.30, 05.30, 11.30 Снукер. Кубок світу. Китай. Фінал.
01.30, 04.00 Велоспорт. Національний чемпіонат.
02.30, 07.30, 10.35 Грібний слалом. Кубок світу. Словенія.
08.30 Велоспорт. Велоспорт. “Тур де Франс 2018”. Огляд.
09.30 Автоперегони. Суперкубок Porsche. Австрія.
13.00, 15.00, 17.00, 19.00, 21.00 Теніс. Вімблдон. День 1.
23.15 “Гейм, Шетт і Матс”.
23.30 Кінний спорт. Global Champions League.

Футбол. (Україна)

06.00, 08.00, 10.00, 15.40, 17.50, 23.30 Топ-матч.
06.10 Шальке - Порту. Ліга чемпіонів УЄФА.
08.10 Львів - Ворскла. Чемпіонат України.
10.10 Шахтар - ЦСКА (С). Контрольна гра.
12.00 Янг Бойз - Динамо (З). Плей-офф. Ліга чемпіонів УЄФА.
13.50 Шахтар - Львів. Чемпіонат України.
16.00 АЕК - Баварія. Ліга чемпіонів УЄФА.
18.00 Янг Бойз - Валенсія. Ліга чемпіонів УЄФА.
19.50, 22.35 “Ніч Ліги чемпіонів”.
20.45 Шальке - Ман Сіті. 1/8 фіналу. Ліга чемпіонів УЄФА.
23.40 МЮ - Ювентус. Ліга чемпіонів УЄФА.

Вівторок 2 липня

UA:Перший

06.30, 07.00, 08.00, 09.00, 09.25, 13.00, 15.00, 18.00, 21.00, 02.00, 05.00 Новини.
06.35, 07.05, 08.05, 09.05 Доброго ранку, Країно!
09.30 “Зворотній відлік”.
11.40, 14.25 Телепродаж.
12.00 Д/с “Аромати Греції”.
12.30 Д/с “Аромати Перу”.
13.10 Країна на смак.
14.40 Своя земля.
15.15 Бюджетники.
15.45, 19.30 #ВУкраїні.
16.20 Д/с “Морська кухня”.
17.15 Погода.
17.30 Разом.
18.25, 02.40 Тема дня.
19.55 Д/с “Світ дикої природи”.
20.30 Наші гроші.
21.25, 02.25 UA:Спорт.
21.55 ЧС з футболу серед жінок FIFA 2019 у Франції. Півфінал.
00.00 Телепродаж Тюсо.
03.35 Перша шпальта.
04.00 По обіді шоу.
05.30 Д/с “Елементи”.

Канал “1+1”

06.30, 07.10, 08.10, 09.10 Сніданок з “1+1”.
07.00, 08.00, 09.00, 12.00, 16.45, 19.30, 05.15 “ТСН”.
09.30 “Одруження наосліп”.
11.05, 12.20 “Міняю жінку”.
13.35 “Сімейні мелодрами”.
14.35 Т/с “Величне століття. Роксолана”.
17.10 Т/с “Наречена зі Стамбула”.
19.20 “Секретні матеріали”.
20.45, 21.45 Т/с “Свати 6”.
22.50, 23.50, 00.55 Т/с “Школа. Недитячі ігри”.
02.10 Т/с “Кохання проти долі”.

Інтер

05.25, 22.10 “Слідство вели...” з Л. Каневським”.
07.00, 08.00, 09.00, 17.40 Новини.
07.10, 08.10, 09.20 “Ранок з Інтером”.
09.50 Т/с “Місце, що домом зветься”.
12.00 “Новини”.
12.25 Х/ф “Жандарм із Сен-Тропе”.
14.45 “Правила виживання”.
15.50, 16.45 “Речдок”.
18.00, 19.00, 01.55 “Стосується кожного”.
20.00 “Подробиці”.
21.00 “Речдок. Особливий випадок”.
00.00 Т/с “Захоплення”.
02.35 “Щоденник вагітної”.
04.10 “Подробиці” - “Час”.
04.55 “Top Shop”.

ICTV

04.10 Скарб нації.
04.20 Еврика!
04.25 Факти.
04.50 Т/с “Відділ 44”.
05.35, 20.20 Громадянська оборона.
06.30 Ранок у великому місті.
08.45 Факти. Ранок.
09.15, 19.20 Надзвичайні новини з К. Стогнієм.
10.10 Більше ніж правда.
11.20, 22.40 Т/с “Майор і магія”.
12.30, 13.20 Х/ф “Дракула”.
12.45, 15.45 Факти. День.
15.35, 16.20 Х/ф “Ван Хельсінг”.
18.45, 21.05 Факти. Вечір.
21.25 Т/с “Пес”.
00.40 Т/с “Невиправні”.
02.25 Т/с “Прокурори”.

СТБ

06.40 Т/с “Коли ми вдома”.
10.40 МастерШеф.
14.00 Ультиматум.
16.00, 18.00 Х/ф “Блакитна лагуна”.
17.30, 22.00 Вікна-Новини.
18.50 Х/ф “Повернення у Блакитну лагуну”.
20.50 Т/с “Червона королева”.
22.45 Т/с “Лист очікування”.
00.45 Детектор брехні.

Новий канал

03.50 Служба розшуку дітей.
03.55, 02.40 Зона ночі.
04.40 Абзац.
06.05, 07.35 Kids Time.
06.10 М/с “Пригоди Кота у чоботях”.
07.40 Т/с “Ми - такі”.
10.30 Топ-модель по-українськи (16+).
15.20 Половинки (16+).
17.00 Любов на виживання (16+).
20.50 Х/ф “Вовки”.
22.40 Х/ф “Демон всередині”.
00.30 Т/с “Статус відносин: Заплутано”.

5 канал

06.00, 09.45, 21.40 Час-Time.
06.15 Огляд преси.
07.00, 08.00, 09.00, 10.00, 11.00, 12.00, 13.00, 14.00, 15.00, 16.00, 17.00, 18.00, 19.00, 22.00, 01.00, 02.00, 03.00, 04.00, 05.00 Час новин.
07.15, 08.10, 21.25, 00.00 Актуально: Економіка. Політика. Соціум.
07.20, 12.25, 15.55, 18.15, 23.55 Погода в Україні.
07.30 Код успіху.
07.45 Будівельний стандарт.
07.55, 08.55, 09.40, 11.55, 13.55, 14.55, 16.55, 17.55, 22.55 Погода на курортах.
08.20 Про військо.
08.40 ID Journal.
09.20, 17.45 Час громади.
10.10, 11.10, 13.10, 16.10, 17.10 Інформаційний день.
12.30 Брифінг речника Міністерства оборони.
14.10 Медекспертиза. Поради.
18.20, 19.30 Інформаційний вечір.
23.00 “За Чай.com”.
00.10 Д/ф.
01.15, 02.15, 05.15 Машина часу.
03.15 Кіно з Я. Соколовою.
04.10 Феєрія мандрів.

Канал «Україна»

06.30, 07.10, 08.15 Ранок з Україною.
07.00, 08.00, 09.00, 15.00, 19.00, 23.00 Сьогодні.
09.30, 04.15 Зоряний шлях.
11.20, 02.30 Реальна містика.
12.30, 00.00, 02.15, 04.45 Агенти справедливості.
14.30, 15.30 Т/с “Жіночий лікар 2”.
19.50 “Говорить Україна”.
21.00 Т/с “Подорож до центру душі”, 3 і 4 с.
23.20 Без паніки.
01.45 Телемагазин.

К1

06.30 “Top Shop”.
07.50 М/с “Гарфілд Шоу”.
08.20 “Ух ти show”.
08.40 “Орел і решка. Шопінг”.
09.40 Т/с “Мисливці за реліквіями”.
11.30, 16.40 Т/с “Доктор Хто”.
13.40 “Орел і решка. Навколо світу”.
18.30 Т/с “Доктор Хаус”.
22.00 “Орел і решка. Морський сезон”.
23.00 “Орел і решка. Перезавантаження 3”.
01.10 “Вірю не Вірю”.
02.00 “Нічне життя”.

НТН

05.00 “Top Shop”.
06.40 Х/ф “Вир”.
08.30 Ранковий “Свідок”.
09.00 Х/ф “Ішов четвертий рік війни...”
10.45, 19.30 Т/с “Той, що читає думки”.
12.30, 16.30, 19.00, 23.15, 02.15 “Свідок”.
12.50 “Свідок. Агенти”.
13.30, 03.35 “Речовий доказ”.
14.45, 21.20 Т/с “Хейвен”.
16.50 “Легенди бандитської Одеси”.
17.20 “Легенди карного розшуку”.
18.20 “Будьте здорові”.
23.45 Т/с “Закон і порядок”.
01.25 Т/с “Швидка”.
02.45 “Випадковий свідок”.
04.00 “Професії”.

ТЕТ

06.00 ТЕТ Мультиранок.
09.30 М/ф “Король Сафарі”.
11.00 Х/ф “Нове вбрання короля”.
12.00 Сімейка У.
13.00, 14.00, 20.00 Одного разу під Полтавою.
13.30, 14.30, 22.00 Танька і Володька.
15.00, 21.00 Т/с “Село на мільйон 2”.
16.00 4 весілля.
18.00, 00.30 Панянка-селянка.
23.00 ЛавЛавСаг 2.
01.30 Теорія зради.
02.20 БарДак.
03.10 Віталька.
05.50 Корисні підказки.

Прямий

06.00, 07.15, 08.15 “Новий день” з А. Анатолічем, Ю. Шпачинською, Т. Калатай та М. Матросовим.
07.00, 08.00, 09.00, 10.00, 11.00, 12.00, 13.00, 14.00, 15.00, 16.00, 18.00, 19.45 “Репортер”. Новини.
09.15, 10.15, 11.15 “Ми всі...” з К. Ашіон і П. Рольником.
12.15, 13.15, 14.15, 15.15 “Деталі” з В. Фроловою і О. Близнюком.
16.10 “Кримінал” з С. Вардою.
17.00 “Ситуація” з Т. Березовцем та М. Леончук.
18.10 “Ехо України” з М. Ганапольським.
20.00 “Прямий ефір” з С. Орловською та М. Вереснем.
22.00 “Підсумки” з Є. Кисельовим.
23.30 “МЕМ”.

МЕГА

06.00 Таємний код зламаний.
06.45 Бандитський Київ.
07.50, 13.45 Правда життя.
09.00, 17.45, 05.05 Невідомий океан.
10.00, 16.55 Шалена подорож.
10.50 Історія Києва.
11.45 Брама часу.
12.35, 00.35 Речовий доказ.
14.55, 23.35 Історія світу.
15.55, 21.40 Смертельна зустріч.
18.45, 20.45 Секретні території.
19.45 Прихована реальність.
22.35 Невідома Південна Америка.
01.45 Містична Україна.
02.35 Ліліпути.
03.25 Єврорабині.
04.15 Ілюзії сучасності.

Enter-фільм

05.45 Х/ф “Їсти подано”.
07.10, 09.00 “Телемагазин”.
07.40, 08.40, 09.30 М/ф.
07.50 “Невідома версія. Висота”.
09.40 “Анатомія голосу. Джамала”.
10.20 “Моя правда”.
11.10 Х/ф “Небилиці про Івана”.
12.50 Х/ф “Вождь Біле Перо”.
14.45 Х/ф “Чекаю і сподіваюся”.
17.15 Х/ф “Мачуха”.
19.00 Т/с “Міс Марпл Агати Крісті”.
21.00, 01.50 Т/с “Розслідування Мердока”.
23.00 Х/ф “Живіть у радості”.
00.20 “Спогади”.
01.20 “Академія сміху”.
03.20 Кіноляпи.
04.05 Саундтреки.
04.55 Кінотрейлери.

Канал «2+2»

06.00 М/ф.
08.00 Т/с “Пляжний коп”.
09.40, 18.15 “Спецкор”.
10.20, 18.50 “ДжеДАІ”.
11.00, 17.15 “Загублений світ”.
13.00 “Помста природи”.
13.25 Х/ф “Єдиний”.
15.10 Х/ф “Кредо вбивці”.
19.25 Т/с “Опер за викликом 2”.
21.35 Т/с “Касл 3”.
23.10 Т/с “Касл 2”.
01.00 “Облом.UA”.

НЛО-ТБ

07.00 М/с “Аладдін”.
08.00 М/с “Качині історії”.
08.50 М/с “Чіп і Дейл - бурундучки-рятівнички”.
09.40 Т/с “Сишиш-шоу”.
11.35 М/с “Сімпсони”.
15.20 Т/с “Куратори”.
16.50 Т/с “СуперКопи”.
19.30 Т/с “Швидка”.
21.10 Т/с “CSI. Маямі”.
01.00 Мамареготала.
03.50 Чистоплюї.
05.15 Оттак мастак!
06.00 Мамареготала. Найкраще.

Євроспорт

00.00, 10.00, 11.30 Теніс. Вімблдон. День 1.
00.40, 07.00 Велоспорт. Національний чемпіонат.
02.30 Велоспорт. Халле - Інгойгем.
03.00, 09.00 “Watts”.
04.00 Грібний слалом. Кубок світу. Словенія.
05.00 Автоперегони. Суперкубок Porsche. Австрія.
05.30 Ралі. ERC. Польща. Огляд.
06.00 Велоспорт. Велоспорт. “Тур де Франс 2018”. Огляд.
09.30 Велоспорт. Франція.
13.00, 15.00, 17.00, 19.00, 21.00 Теніс. Вімблдон. День 2.
23.15 “Гейм, Шетт і Матс”.
23.30 “Краще з кінного спорту”.

Футбол. (Україна)

06.00, 08.00, 10.00, 15.40, 17.50, 19.50, 21.50, 23.50, 02.30 Топ-матч.
06.10 Галатасарай - Порту. Ліга чемпіонів УЄФА.
08.10 Арсенал-Київ - Александрія. Чемпіонат України.
10.10 Ювентус - Інтер. Чемпіонат Італії.
12.00 Динамо (З) - Янг Бойз. Плей-офф. Ліга чемпіонів УЄФА.
13.50 Шахтар - ЦСКА (С). Контрольна гра.
16.00 Брюгге - Монако. Ліга чемпіонів УЄФА.
18.00 ПСВ - Тоттенхем. Ліга чемпіонів УЄФА.
20.00 ПСЖ - Наполі. Ліга чемпіонів УЄФА.
22.00 Барселона - Інтер. Ліга чемпіонів УЄФА.
00.00 “Ліга чемпіонів. Online”.
02.40 Галатасарай - Шальке. Ліга чемпіонів УЄФА.
04.30 Огляд середи. Ліга чемпіонів УЄФА.

Середа 3 липня

UA:Перший

06.00 М/с “Ведмеді-сусіди”.
06.30, 07.00, 08.00, 09.00, 09.25, 13.00, 15.00, 18.00, 21.00, 02.00, 05.00 Новини.
06.35, 07.05, 08.05, 09.05 Доброго ранку, Країно!
09.30 Т/с “Еліза”.
11.15 Д/с “Тайська кухня”.
11.45, 14.15 Телепродаж.
12.00 Д/с “Аромати Перу”.
13.10 Енеїда.
14.30 Д/с “Аромати Мексики”.
15.15 Країна на смак.
16.25 Д/с “Морська кухня”.
17.30 Наші гроші.
18.25, 02.40 Тема дня.
19.30 Спільно.
19.55 Д/с “Світ дикої природи”.
20.30 #@)?$0 з Майклом Щуром.
21.25, 02.25 UA:Спорт.
21.55 ЧС з футболу серед жінок FIFA 2019 у Франції. Півфінал.
00.00 Телепродаж Тюсо.
03.35 #ВУкраїні.
04.00 Своя земля.
04.30 Букоголіки.
05.30 Д/с “Елементи”.

Канал “1+1”

06.30, 07.10, 08.10, 09.10 Сніданок з “1+1”.
07.00, 08.00, 09.00, 12.00, 16.45, 19.30, 05.15 “ТСН”.
09.30 “Одруження наосліп”.
11.20, 12.20 “Міняю жінку”.
13.35 “Сімейні мелодрами 6”.
14.35 Т/с “Величне століття. Роксолана”.
17.10 Т/с “Наречена зі Стамбула”.
19.20 “Секретні матеріали”.
20.45, 21.45 Т/с “Свати 6”.
22.45, 23.50, 00.50 Т/с “Школа. Недитячі ігри”.
01.50 Т/с “Кохання проти долі”.

Інтер

05.25, 22.10 “Слідство вели...” з Л. Каневським”.
07.00, 08.00, 09.00, 17.40 Новини.
07.10, 08.10, 09.20 “Ранок з Інтером”.
09.50 Т/с “Місце, що домом зветься”.
12.00 “Новини”.
12.25 Х/ф “Жандарм у Нью-Йорку”.
14.45 “Правила виживання”.
15.50, 16.45 “Речдок”.
18.00, 19.00, 01.45 “Стосується кожного”.
20.00 “Подробиці”.
21.00 “Речдок. Особливий випадок”.
00.00 Т/с “Захоплення”.
02.35 “Щоденник вагітної”.
04.10 “Подробиці” - “Час”.
04.55 “Top Shop”.

ICTV

04.00 Скарб нації.
04.10 Еврика!
04.20 Служба розшуку дітей.
04.25 Студія Вашингтон.
04.30 Факти.
04.50 Т/с “Відділ 44”.
05.35, 10.10 Громадянська оборона.
06.30 Ранок у великому місті.
08.45 Факти. Ранок.
09.15, 19.20 Надзвичайні новини з К. Стогнієм.
12.00, 13.20, 22.40 Т/с “Майор і магія”.
12.45, 15.45 Факти. День.
13.35 Х/ф “Відчайдушний”.
16.20 Х/ф “Постріл в безодню”.
18.45, 21.05 Факти. Вечір.
20.20 Секретний фронт.
21.25 Т/с “Пес”.
00.35 Т/с “Невиправні”.
02.15 Т/с “Прокурори”.

СТБ

06.35 Т/с “Коли ми вдома”.
10.50 МастерШеф.
14.10 Ультиматум.
16.25, 18.00 Х/ф “Повернення у Блакитну лагуну”.
17.30, 22.00 Вікна-Новини.
18.55 Х/ф “Блакитна лагуна 3”.
20.50 Т/с “Червона королева”.
22.45 Т/с “Лист очікування”.
00.45 Детектор брехні.

Новий канал

03.00 Зона ночі.
04.10 Абзац.
06.00, 07.15 Kids Time.
06.05 М/с “Пригоди Кота у чоботях”.
07.20 Т/с “Ми - такі”.
10.10 Топ-модель по-українськи (16+).
15.20 Половинки (16+).
17.00 Любов на виживання (16+).
21.00 Х/ф “Червона шапочка”.
23.00 Х/ф “Обитель тіней”.
01.10 Т/с “Статус відносин: Заплутано”.

5 канал

06.00, 09.45, 21.40 Час-Time.
06.20 Кордон держави.
06.35 Про військо.
06.45 Час новин. Київ.
07.00, 08.00, 09.00, 10.00, 11.00, 12.00, 13.00, 14.00, 15.00, 16.00, 17.00, 18.00, 19.00, 22.00, 01.00, 02.00, 03.00, 04.00, 05.00 Час новин.
07.10, 08.10, 21.25, 00.00 Актуально: Економіка. Політика. Соціум.
07.15, 12.20, 15.55, 18.15, 23.55 Погода в Україні.
07.20 Огляд преси.
07.40 Драйв.
07.55, 08.55, 09.40, 13.55, 14.55, 16.55, 17.55, 22.55, 01.10 Погода на курортах.
08.20 Полігон.
09.25, 17.45 Час громади.
10.10, 11.10, 13.10, 16.10, 17.10 Інформаційний день.
12.30 Брифінг речника Міністерства оборони.
14.10 Медекспертиза. Поради.
15.25 Енергобезпека.
18.20, 19.30 Інформаційний вечір.
23.00 “За Чай.com”.
00.10 Д/ф.
01.15, 02.10, 05.15 Машина часу.
03.15 Кіно з Я. Соколовою.
04.10 Феєрія мандрів.

Канал «Україна»

06.30, 07.10, 08.15 Ранок з Україною.
07.00, 08.00, 09.00, 15.00, 19.00, 23.00 Сьогодні.
09.30, 04.15 Зоряний шлях.
11.20, 02.30 Реальна містика.
12.30, 00.00, 02.15, 04.45 Агенти справедливості.
14.30, 15.30 Т/с “Жіночий лікар 2”.
19.50 “Говорить Україна”.
21.00 Т/с “Подорож до центру душі”, 5 і 6 с.
23.20 Гучна справа.
01.45 Телемагазин.

К1

06.30 “Top Shop”.
07.50 М/с “Гарфілд Шоу”.
08.15 “Ух ти show”.
09.00 “Орел і решка. Шопінг”.
10.00 Т/с “Мисливці за реліквіями”.
11.50, 16.40 Т/с “Доктор Хто”.
13.40 “Орел і решка. Навколо світу”.
18.30 Т/с “Доктор Хаус”.
22.00 “Орел і решка. Морський сезон”.
23.00 “Орел і решка. Перезавантаження 3”.
01.10 “Вірю не Вірю”.
02.00 “Нічне життя”.

НТН

05.00 “Top Shop”.
06.40 Х/ф “Торпедоносці”.
08.30 Ранковий “Свідок”.
09.00 Х/ф “Зниклі серед живих”.
10.45, 19.30 Т/с “Той, що читає думки”.
12.30, 16.30, 19.00, 23.15, 02.15 “Свідок”.
12.50 “Будьте здорові”.
13.30, 03.00 “Речовий доказ”.
14.45, 21.20 Т/с “Хейвен”.
16.50 “Легенди бандитської Одеси”.
17.20 “Легенди карного розшуку”.
18.20 “Вартість життя”.
23.45 Т/с “Закон і порядок”.
01.30 Т/с “Швидка”.
02.45 “Випадковий свідок”.
03.55 “Професії”.

ТЕТ

06.00 ТЕТ Мультиранок.
09.45 М/ф “Лісовий патруль”.
11.00 Х/ф “Спляча красуня”.
12.00 Сімейка У.
13.00, 14.00, 20.00 Одного разу під Полтавою.
13.30, 14.30, 22.00 Танька і Володька.
15.00, 21.00 Т/с “Село на мільйон 2”.
16.00 4 весілля.
18.00, 00.30 Панянка-селянка.
23.00 ЛавЛавCar 2.
01.30 Теорія зради.
02.20 БарДак.
03.10 Віталька.
05.50 Корисні підказки.

Прямий

06.00, 07.15, 08.15 “Новий день” з А. Анатолічем, Ю. Шпачинською, Т. Калатай та М. Матросовим.
07.00, 08.00, 09.00, 10.00, 11.00, 12.00, 13.00, 14.00, 15.00, 16.00, 18.00, 19.45 “Репортер”. Новини.
09.15, 10.15, 11.15 “Ми всі...” з К. Ашіон і П. Рольником.
12.15, 13.15, 14.15, 15.15 “Деталі” з В. Фроловою і О. Близнюком.
16.10 “Кримінал” з С. Вардою.
17.00 “Ситуація” з Т. Березовцем та М. Леончук.
18.10 “Ехо України” з М. Ганапольським.
20.00 “Прямий ефір” з С. Орловською та М. Вереснем.
22.00 “Підсумки” з Є. Кисельовим.
23.30 “МЕМ”.

МЕГА

06.00 Таємний код зламаний.
06.45 Бандитська Одеса.
08.20, 14.05 Правда життя.
09.25, 18.00 Невідомий океан.
10.25, 17.10, 05.10 Шалена подорож.
11.15 Легендарні замки України.
12.05 Брама часу.
12.55, 00.40 Речовий доказ.
15.15, 23.40 Історія світу.
16.15, 21.45 Смертельна зустріч.
19.00, 20.45 Секретні території.
19.55 Прихована реальність.
22.40 Невідома Південна Америка.
01.50 Містична Україна.
02.40 Скептик.

Enter-фільм

05.45 Х/ф “Таємничий острів”.
07.10, 09.00 “Телемагазин”.
07.40, 08.40 М/ф.
07.50, 11.25 “Моя правда”.
09.30, 00.20 “Спогади”.
10.35 “Софія Ротару: таємниці її успіху”.
12.15 Х/ф “Танго смерті”.
13.55 Т/с “Розслідування Мердока. Спецпроекти”.
15.35 Х/ф “Однолітки”.
17.15 Х/ф “Дівчина без адреси”.
19.00 Т/с “Міс Марпл Агати Крісті”.
21.00, 01.50 Т/с “Розслідування Мердока”.
23.00 Х/ф “До Чорного моря”.
01.20 “Академія сміху”.
03.20 Кіноляпи.
03.55 Саундтреки.
04.30 Кінотрейлери.

Канал «2+2»

06.00 М/ф.
08.00 Т/с “Пляжний коп”.
09.35, 18.15 “Спецкор”.
10.15, 18.50 “ДжеДАІ”.
10.55, 17.15 “Загублений світ”.
12.55 “Помста природи”.
13.30 Х/ф “Король Артур і лицарі круглого столу”.
15.15 Х/ф “Конан-руйнівник”.
19.25 Т/с “Опер за викликом 2”.
21.40, 23.15 Т/с “Касл 3”.
01.05 “Облом.UA”.

НЛО-ТБ

07.00 М/с “Аладдін”.
08.00 М/с “Качині історії”.
08.50 М/с “Чіп і Дейл - бурундучки-рятівнички”.
09.40 Т/с “Сишиш-шоу”.
11.30 М/с “Сімпсони”.
15.10 Т/с “Куратори”.
16.55 Т/с “СуперКопи”.
19.30 Т/с “Швидка”.
21.15 Т/с “CSI. Маямі”.
01.05 Мамареготала.
03.50 Чистоплюї.
04.45 Роздовбаї.
05.10 Оттак мастак!
06.00 Мамареготала. Найкраще.

Євроспорт

00.00, 02.30, 08.30 Ралі. ERC. Тележурнал All Access.
00.30 Автоперегони. Blancpain GT World Challenge. Мізано. Огляд.
01.00 Автоперегони. Суперкубок Porsche. Австрія.
01.40, 04.00 “Watts”.
02.00 Ралі-крос. Франція. Огляд.
03.00 Грібний слалом. Кубок світу. Словенія.
05.00 Велоспорт. Національний чемпіонат.
07.00 Велоспорт. Франція.
09.00 Велоспорт. “Тур де Франс”. Етап 10.
09.30 Велоспорт. “Тур де Франс”. Етап 11.
10.15 Велоспорт. “Тур де Франс”. Етап 12.
11.00 Велоспорт. “Тур де Франс”. Етап 16.
11.30 Теніс. Вімблдон. День 2.
13.00, 15.00, 17.00, 19.00, 21.00 Теніс. Вімблдон. День 3.
23.15 “Гейм, Шетт і Матс”.
23.30 Теніс. “АТР: за кадром”.

Футбол. (Україна)

06.00, 08.00, 11.45, 15.40, 17.50, 19.50, 21.50, 23.50, 02.20 Топ-матч.
06.10 Рома - Порту. 1/8 фіналу. Ліга чемпіонів УЄФА.
08.10 Шахтар - ЦСКА (С). Контрольна гра.
09.55 Торіно - Ювентус. Чемпіонат Італії.
12.00 Ювентус - Янг Бойз. Ліга чемпіонів УЄФА.
13.50 Шахтар - Олімпік. Чемпіонат України.
16.00 Монако - Брюгге. Ліга чемпіонів УЄФА.
18.00 Црвена Звезда - Ліверпуль. Ліга чемпіонів УЄФА.
20.00 Наполі - ПСЖ. Ліга чемпіонів УЄФА.
22.00 Інтер - Барселона. Ліга чемпіонів УЄФА.
00.00 “Ліга чемпіонів. Online”.
02.30 Атлетіко - Боруссія (Д). Ліга чемпіонів УЄФА.
04.20 Огляд вівторка. Ліга чемпіонів УЄФА.

Четвер 4 липня

UA:Перший

06.00 М/с “Ведмеді-сусіди”.
06.30, 07.00, 08.00, 09.00, 09.25, 13.00, 15.00, 18.00, 21.00, 23.20, 02.00, 05.00 Новини.
06.35, 07.05, 08.05, 09.05 Доброго ранку, Країно!
09.30 Т/с “Еліза”.
11.15 Д/с “Тайська кухня”.
11.45, 14.15 Телепродаж.
12.00 Д/с “Аромати Перу”.
13.10 UA:Фольк. Спогади.
14.30 Д/с “Аромати Мексики”.
15.15 Енеїда.
16.15 Д/с “Морська кухня”.
17.15, 23.50, 03.30 Погода.
17.30 #ВУкраїні.
18.25, 02.35 Тема дня.
19.30 Перший на селі.
19.55 Д/с “Світ дикої природи”.
21.25, 02.25 UA:Спорт.
21.50 Схеми. Корупція в деталях.
22.15 Д/с “Дикі тварини”.
00.00 Телепродаж Тюсо.
03.35 Разом.
04.05 52 вікенди.
04.30 Спільно.
05.30 Д/с “Елементи”.

Канал “1+1”

06.30, 07.10, 08.10, 09.10 Сніданок з “1+1”.
07.00, 08.00, 09.00, 12.00, 16.45, 19.30, 05.30 “ТСН”.
09.30 “Одруження наосліп”.
11.20, 12.20 “Міняю жінку”.
13.35 “Сімейні мелодрами”.
14.35 Т/с “Величне століття. Роксолана”.
17.10 Т/с “Наречена зі Стамбула”.
19.20 “Секретні матеріали”.
20.30 “Чистонews”.
20.40, 21.40 Т/с “Свати 6”.
22.30 “Право на владу”.
00.55 Т/с “Школа. Недитячі ігри”.
01.40 Т/с “Кохання проти долі”.

Інтер

05.25, 22.10 “Слідство вели...” з Л. Каневським”.
07.00, 08.00, 09.00, 17.40 Новини.
07.10, 08.10, 09.20 “Ранок з Інтером”.
09.50 Т/с “Місце, що домом зветься”.
12.00 “Новини”.
12.25 Х/ф “Жандарм одружується”.
14.40 “Правила виживання”.
15.45, 16.45 “Речдок”.
18.00, 19.00, 01.45 “Стосується кожного”.
20.00 “Подробиці”.
21.00 “Речдок. Особливий випадок”.
00.00 Т/с “Захоплення”.
02.30 “Щоденник вагітної”.
03.40 “Подорожі в часі”.
04.10 “Подробиці” - “Час”.
04.55 “Top Shop”.

ICTV

04.10 Скарб нації.
04.15 Еврика!
04.25 Студія Вашингтон.
04.30 Факти.
04.50 Т/с “Відділ 44”.
05.35 Громадянська оборона.
06.30 Ранок у великому місті.
08.45 Факти. Ранок.
09.15, 19.20 Надзвичайні новини з К. Стогнієм.
10.10 Секретний фронт.
12.15, 13.25 Т/с “Майор і магія”.
12.45, 15.45 Факти. День.
13.45, 16.25 Х/ф “Постріл в безодню”.
16.45 Х/ф “Шлях воїна”.
18.45, 20.55 Факти. Вечір.
20.15 Антизомбі.
21.15 Т/с “Пес”.
22.30 Нові лідери 2.
00.00 Т/с “Невиправні”.
01.55 Т/с “Прокурори”.

СТБ

06.40 Т/с “Коли ми вдома”.
10.20 МастерШеф.
14.20 Ультиматум.
16.30, 18.00 Х/ф “Блакитна лагуна 3”.
17.30, 22.00 Вікна-Новини.
18.55 Х/ф “Вуличні танці”.
20.50 Т/с “Червона королева”.
22.45 Т/с “Лист очікування”.
00.45 Детектор брехні.

Новий канал

03.30 Служба розшуку дітей.
03.35 Зона ночі.
04.30 Абзац.
06.15, 07.45 Kids Time.
06.20 М/с “Пригоди Кота у чоботях”.
07.50 Т/с “Ми - такі”.
10.40 Топ-модель по-українськи (16+).
15.30 Половинки (16+).
17.10 Любов на виживання (16+).
21.00 Х/ф “Знаряддя смерті: Місто кісток”.
23.20 Х/ф “Перевертень”.
01.20 Т/с “Статус відносин: Заплутано”.

5 канал

06.00, 09.45, 21.40 Час-Time.
06.15, 07.20 Огляд преси.
06.20, 02.15, 05.35 Діалоги з Патріархом.
06.45 Час новин. Київ.
07.00, 08.00, 09.00, 10.00, 11.00, 12.00, 13.00, 14.00, 15.00, 16.00, 17.00, 18.00, 19.00, 22.00, 01.00, 02.00, 03.00, 04.00, 05.00 Час новин.
07.10, 08.10, 21.25, 00.00 Актуально: Економіка. Політика. Соціум.
07.15, 12.25, 15.55, 18.15, 23.55 Погода в Україні.
07.25 MEДекспертиза.
07.55, 08.55, 09.40, 14.55, 16.55, 17.55, 22.55 Погода на курортах.
08.20 Невигадані історії.
09.25, 17.45 Час громади.
10.10, 11.10, 13.10, 16.10, 17.10 Інформаційний день.
12.30 Брифінг речника Міністерства оборони.
12.40 Будемо жити.
14.10 Медекспертиза. Поради.
18.20, 19.30 Інформаційний вечір.
23.00 “За Чай.com”.
00.10 Д/ф.
01.15 Машина часу.
03.15 Кіно з Я. Соколовою.
04.10 Феєрія мандрів.
05.15 Полігон.

Канал «Україна»

06.30, 07.10, 08.15 Ранок з Україною.
07.00, 08.00, 09.00, 15.00, 19.00, 23.00 Сьогодні.
09.30 Зоряний шлях.
11.20, 02.30 Реальна містика.
12.30, 00.00, 02.15 Агенти справедливості.
14.30, 15.30 Т/с “Жіночий лікар 2”.
19.50 “Говорить Україна”.
21.00 Т/с “Подорож до центру душі”, 7 і 8 с.
23.20 Слідами партійних списків.
01.45 Телемагазин.

К1

06.30 “Top Shop”.
07.50 М/с “Гарфілд Шоу”.
08.15 “Ух ти show”.
09.00 “Орел і решка. Шопінг”.
10.00 Т/с “Мисливці за реліквіями”.
11.50, 16.40 Т/с “Доктор Хто”.
13.40 “Орел і решка. Навколо світу”.
18.30 Т/с “Доктор Хаус”.
22.00 “Орел і решка. Морський сезон”.
23.00 “Орел і решка. Перезавантаження 3”.
01.10 “Вірю не Вірю”.
02.10 “Нічне життя”.

НТН

04.50 “Top Shop”.
06.00 Х/ф “Очікуючи вантаж на рейді Фучжоу біля Пагоди”.
08.30 Ранковий “Свідок”.
09.00 Х/ф “Алмази для Марії”.
10.50, 19.30 Т/с “Той, що читає думки”.
12.30, 16.30, 19.00, 23.15, 02.15 “Свідок”.
12.50 “Вартість життя”.
13.30, 03.10 “Речовий доказ”.
14.45, 21.20 Т/с “Хейвен”.
16.50 “Легенди бандитської Одеси”.
17.20 “Легенди карного розшуку”.
18.30 “Правда життя”.
23.45 Т/с “Закон і порядок”.
01.25 Т/с “Швидка”.
02.45 “Випадковий свідок”.

ТЕТ

06.00 ТЕТ Мультиранок.
09.45 М/ф “Монстр у Парижі”.
11.30 Сімейка У.
13.00, 14.00, 20.00 Одного разу під Полтавою.
13.30, 14.30, 22.00 Танька і Володька.
15.00, 21.00 Т/с “Село на мільйон 2”.
16.00 4 весілля.
18.00 Панянка-селянка.
23.00 ЛавЛавCar 2.
02.00 Теорія зради.
02.50 БарДак.

Прямий

06.00, 07.15, 08.15 “Новий день” з А. Анатолічем, Ю. Шпачинською, Т. Калатай та М. Матросовим.
07.00, 08.00, 09.00, 10.00, 11.00, 12.00, 13.00, 14.00, 15.00, 16.00, 18.00, 19.45 “Репортер”. Новини.
09.15, 10.15, 11.15 “Ми всі...” з К. Ашіон і П. Рольником.
12.15, 13.15, 14.15, 15.15 “Деталі” з В. Фроловою і О. Близнюком.
16.10 “Кримінал” з С. Вардою.
17.00 “Ситуація” з Т. Березовцем та М. Леончук.
18.10 “Ехо України” з М. Ганапольським.
20.00 “Прямий ефір” з С. Орловською та М. Вереснем.
22.00 “Підсумки” з Є. Кисельовим.
23.30 “МЕМ”.

МЕГА

06.00 Бандитський Київ.
08.35, 14.05 Правда життя.
09.35, 17.55 Невідомий океан.
10.25, 17.05, 05.15 Шалена подорож.
11.25 Місця сили.
12.10 Брама часу.
12.55, 00.40 Речовий доказ.
15.10, 23.40 Історія світу.
16.10, 21.45 Смертельна зустріч.
18.55, 20.45 Секретні території.
19.55 Прихована реальність.
22.40 Невідома Південна Америка.
01.50 Містична Україна.

Enter-фільм

05.05 Х/ф “Жіноча робота з ризиком для життя”.
07.10 “Телемагазин”.
07.40, 08.40, 09.30 М/ф.
07.50, 12.10 “Моя правда”.
09.00 Телемагазин.
10.15, 00.15 “Спогади”.
11.20 “Костянтин Меладзе. Сірий кардинал”.
13.00 Х/ф “Юденкрайс, або Вічне колесо”.
14.25 Т/с “Розслідування Мердока. Спецпроекти”.
16.15 Х/ф “Живіть у радості”.
17.35 Х/ф “Кухарка”.
19.00 Т/с “Міс Марпл Агати Крісті”.
21.00, 01.45 Т/с “Розслідування Мердока”.
23.00 Х/ф “Божевільний день”.
01.15 “Академія сміху”.
03.15 Кіноляпи.
04.00 Саундтреки.
04.55 Кінотрейлери.

Канал «2+2»

06.00 М/ф.
08.00 Т/с “Пляжний коп”.
09.35, 18.15 “Спецкор”.
10.15, 18.50 “ДжеДАІ”.
10.55, 17.15 “Загублений світ”.
13.00 “Помста природи”.
13.20 Х/ф “Перлини дракона”.
15.00 Х/ф “Навколо світу за 80 днів”.
19.25 Т/с “Опер за викликом 2”.
21.40, 23.15 Т/с “Касл 3”.
01.05 “Облом.UA”.

НЛО-ТБ

07.00 М/с “Аладдін”.
08.00 М/с “Качині історії”.
08.50 М/с “Чіп і Дейл - бурундучки-рятівнички”.
09.40 Т/с “Сишиш-шоу”.
11.30 М/с “Сімпсони”.
15.10 Т/с “Куратори”.
17.00 Т/с “СуперКопи”.
19.30 Т/с “Швидка”.
21.10 Т/с “CSI. Маямі”.
00.55 Мамареготала.
03.35 Чистоплюї.
04.30 “Роздовбаї”.
05.10 Оттак мастак!
06.00 Мамареготала. Найкраще.

Євроспорт

00.00 Велоспорт. “Критеріум Дофіні”. Етап 1.
00.30 Велоспорт. “Критеріум Дофіні”. Етап 2.
01.00 Велоспорт. “Критеріум Дофіні”. Етап 3.
01.30 Велоспорт. “Критеріум Дофіні”. Етап 4.
02.00 Велоспорт. “Критеріум Дофіні”. Етап 5.
02.30 Велоспорт. “Критеріум Дофіні”. Етап 6.
03.00 Велоспорт. “Критеріум Дофіні”. Етап 7.
03.30 Велоспорт. “Критеріум Дофіні”. Етап 8.
04.00 Велоспорт. “Тур де Франс 2018”. Огляд.
05.00 “Watts”.
06.00, 10.30 Ралі. ERC. Тележурнал All Access.
06.30 Велоспорт. “Джіро д`Італія”. Етап 1.
07.00 Велоспорт. “Джіро д`Італія”. Етап 9.
07.30 Велоспорт. “Джіро д`Італія”. Етап 12.
08.00 Велоспорт. “Джіро д`Італія”. Етап 13.
08.30 Велоспорт. “Джіро д`Італія”. Етап 14.
09.00 Велоспорт. “Джіро д`Італія”. Етап 15.
09.30 Велоспорт. “Джіро д`Італія”, 20 етап.
10.00 Велоспорт. “Джіро д`Італія”, 21 етап.
11.00 Теніс. Вімблдон. День 3.
13.00, 15.00, 17.00, 19.00, 21.00, 23.30 Теніс. Вімблдон. День 4.
23.15 “Гейм, Шетт і Матс”.

Футбол. (Україна)

06.00 Порту - Рома. 1/8 фіналу. Ліга чемпіонів УЄФА.
08.30 Александрія - Динамо. Чемпіонат України.
10.15 Ювентус - Рома. Чемпіонат Італії.
12.00 Янг Бойз - МЮ. Ліга чемпіонів УЄФА.
13.50 Маріуполь - Шахтар. Чемпіонат України.
15.40, 21.30, 23.30, 05.40 Топ-матч.
16.00 Валенсія - Янг Бойз. Ліга чемпіонів УЄФА.
17.50, 20.35 “Ніч Ліги чемпіонів”.
18.45 Ман Сіті - Шахтар. Ліга чемпіонів УЄФА.
21.40 Ліон - Хоффенхайм. Ліга чемпіонів УЄФА.
23.40 Ювентус - МЮ. Ліга чемпіонів УЄФА.
01.30 Огляд середи. Ліга чемпіонів УЄФА.
02.55 Яблонец - Динамо (К). Ліга Європи УЄФА.
04.45 Огляд сезону. Чемпіонат Італії.

П'ятниця 5 липня

UA:Перший

06.00 М/с "Ведмеді-сусіди".
06.30, 07.00, 08.00, 09.00, 09.25, 13.00, 15.00, 18.00, 21.00, 01.40, 05.00 Новини.
06.35, 07.05, 08.05, 09.05 Доброго ранку, Країно!
09.30 Т/с "Еліза".
11.15 Д/с "Тайська кухня".
11.45, 14.15 Телепродаж.
12.00 Д/с "Аромати Перу".
13.10, 04.05 Сильна доля.
14.30 Д/с "Аромати Мексики".
15.15 UA:Фольк. Спогади.
16.15 Д/с "Морська кухня".
17.15, 03.25 Погода.
17.30 Схеми. Корупція в деталях.
18.25, 02.30 Тема дня.
19.30 Розсекречена історія.
20.30 Д/с "Світ дикої природи".
21.25, 02.05 UA:Спорт.
22.00 Перша шпальта.
22.35 Як дивитися кіно.
23.00 Х/ф "Сільвіо та інші".
03.35 Своя земля.
05.30 Д/с "Елементи".

Канал "1+1"

06.30, 07.10, 08.10, 09.10 Сніданок з "1+1".
07.00, 08.00, 09.00, 12.00, 16.45, 19.30, 05.00 "ТСН".
09.30 "Одруження наосліп".
11.10, 12.20 "Міняю жінку".
13.35 "Сімейні мелодрами".
14.35 Т/с "Величне століття. Роксолана".
17.10 Т/с "Наречена зі Стамбула".
19.20 "Секретні матеріали".
20.20 "Чистонews".
20.30, 22.25 "Ліга сміху".
00.25 "Київ Вечірній".

Інтер

05.25, 22.15 "Слідство вели..." з Л. Каневським".
07.00, 08.00, 09.00, 17.40 Новини.
07.10, 08.10, 09.20 "Ранок з Інтером".
09.50 Т/с "Місце, що домом зветься".
12.00 "Новини".
12.25 Х/ф "Жандарм на відпочинку".
14.45 "Правила виживання".
15.50, 16.45, 00.05 "Речдок".
18.00, 01.55 "Стосується кожного".
20.00 "Подробиці тижня".
21.00 "Подробиці вибору".
03.25 "Щоденник вагітної".
04.55 "Top Shop".

ICTV

04.00 Скарб нації.
04.10 Еврика!
04.15 Служба розшуку дітей.
04.20 Студія Вашингтон.
04.25, 01.50 Факти.
04.50 Т/с "Відділ 44".
05.35 Громадянська оборона.
06.30 Ранок у великому місті.
08.45 Факти. Ранок.
09.15, 19.25 Надзвичайні новини з К. Стогнієм.
10.10 Антизомбі.
11.10, 16.20, 00.30, 02.20 "На трьох".
12.45, 15.45 Факти. День.
13.20, 23.35 Т/с "Марк+Наталка".
18.45 Факти. Вечір.
20.10, 21.50 Дизель шоу.

СТБ

06.20 Т/с "Відпустка за власний рахунок".
09.00 Т/с "Червона королева".
13.35 Т/с "Було у батька два сини".
17.30, 22.00 Вікна-Новини.
18.05 Х/ф "Вуличні танці".
20.10 Х/ф "Вуличні танці 2".
22.45 Х/ф "Вуличні танці 3: Всі зірки".
00.45 Т/с "Коли ми вдома".

Новий канал

03.20, 02.30 Служба розшуку дітей.
03.25, 02.35 Зона ночі.
03.50 Абзац.
05.25, 06.25 Kids Time.
05.30 М/с "Пригоди Кота у чоботях".
06.30 Т/с "Ми - такі".
09.00 Любов на виживання (16+).
14.50 Половинки (16+).
16.40 Х/ф "Знаряддя смерті: Місто кісток".
19.00 Х/ф "101 далматинець".
21.00 Х/ф "Земля тролів".
23.00 Х/ф "Сага про чудовиська".
01.00 Т/с "Клініка".

5 канал

06.00, 09.45, 21.40, 03.00 Час-Time.
06.15, 08.25 Огляд преси.
06.25 Акцент.
07.00, 08.00, 09.00, 10.00, 11.00, 12.00, 13.00, 14.00, 16.00, 17.00, 18.00, 19.00, 22.00, 00.00, 01.00, 02.00, 04.00, 05.00 Час новин.
07.10, 08.15, 21.25, 00.15 Актуально: Економіка. Політика. Соціум.
07.15, 12.25, 15.55, 18.10 Погода в Україні.
07.25 Драйв.
07.55, 08.55, 09.40, 13.55, 14.55, 16.55, 17.55, 00.20 Погода на курортах.
08.30, 01.15 Машина часу.
09.25, 16.45 Час громади.
10.10, 11.10, 13.10, 16.10 Інформаційний день.
12.30 Брифінг речника Міністерства оборони.
14.10 Медекспертиза. Поради.
17.10, 02.15 Кендзьор.
18.15, 19.30 Інформаційний вечір.
22.45 #Група продовженого дна.
23.40 ID Journal.
00.25 Винна карта.
03.15 Кіно з Я. Соколовою.
04.15 Феєрія мандрів.
05.15 Рандеву.

Канал «Україна»

06.30, 07.10, 08.15 Ранок з Україною.
07.00, 08.00, 09.00, 15.00, 19.00 Сьогодні.
09.30, 05.10 Зоряний шлях.
10.30 Т/с "Хірургія. Територія любові".
14.30, 15.30 Т/с "Жіночий лікар 2".
19.50 Головна тема. Вибір.
22.00 Опозиція.
01.00 Т/с "Протистояння", 1 с.
01.45 Телемагазин.
02.15 Т/с "Протистояння".

К1

06.30 "Top Shop".
07.50 М/с "Гарфілд Шоу".
08.15 "Ух ти show".
09.15 "Орел і решка. Шопінг".
10.15 Т/с "Мисливці за реліквіями".
12.10, 17.00 Т/с "Доктор Хто".
14.00 "Орел і решка. Навколо світу".
18.00 Х/ф "Випадковий чоловік".
19.50 Х/ф "Просто друзі".
21.50 "Орел і решка. Морський сезон".
22.50 "Орел і решка. Перезавантаження 3".
01.00 "Вірю не Вірю".
01.50 "Нічне життя".

НТН

05.00 "Top Shop".
06.55 Х/ф "Прорив".
08.30 Ранковий "Свідок".
09.00 Х/ф "34-й швидкий".
10.45, 19.30 Т/с "Той, що читає думки".
12.30, 16.30, 19.00, 23.15, 02.25 "Свідок".
12.50 "Правда життя".
13.20, 03.35 "Речовий доказ".
14.40, 21.20 Т/с "Хейвен".
16.50 "Легенди бандитської Одеси".
17.20 "Легенди карного розшуку".
18.20 "Таємниці світу".
23.45 Х/ф "Грішниця в масці".
01.15 "Хвороби-вбивці".
02.55 "Випадковий свідок".
04.00 "Легенди бандитського Києва".

ТЕТ

06.00 ТЕТ Мультиранок.
09.30 Х/ф "Бібі та Тіна: Зачаровані".
11.30 Сімейка У.
13.15, 14.15, 20.00 Одного разу під Полтавою.
13.45, 14.45 Танька і Володька.
15.15 Т/с "Село на мільйон 2".
16.15 М/ф "Нарешті вдома".
18.00, 00.30 Панянка-селянка.
21.00 М/ф "Панда кунг-фу 3".
22.45 Х/ф "Готель "Гранд Будапешт".
01.30 Теорія зради.
02.20 БарДак.
03.10 Віталька.
05.50 Корисні підказки.

Прямий

06.00, 07.15, 08.15 "Новий день" з А. Анатолічем, Ю. Шпачинською, Т. Калатай та М. Матросовим.
07.00, 08.00, 09.00, 10.00, 11.00, 12.00, 13.00, 14.00, 15.00, 16.00 "Репортер". Новини.
09.15, 10.15, 11.15 "Ми всі..." з К. Ашіон і П. Рольником.
12.15, 13.15, 14.15, 15.15 "Деталі" з В. Фроловою і О. Близнюком.
16.10 "Кримінал" з С. Вардою.
17.00 "Ситуація" з Т. Березовцем та М. Леончук.
19.00 "Ехо України" з М. Ганапольським.
22.30 "Поярков. News".

МЕГА

06.00 Бандитська Одеса.
08.20, 14.00 Правда життя.
09.25, 17.55, 22.40 Невідомий океан.
10.25, 05.05 Шалена подорож.
11.15 Місця сили.
12.00 Брама часу.
12.50, 00.40 Речовий доказ.
15.05, 23.40 Історія світу.
16.05, 21.45 Смертельна зустріч.
17.00 Невідома Південна Америка.
18.55, 20.45 Секретні території.
19.55 Прихована реальність.
01.50 Містична Україна.
02.40 Телеформат.

Enter-фільм

05.45 Х/ф "Казка про Жінку і Чоловіка".
07.10, 09.00 Телемагазин.
07.40, 08.40 М/ф.
07.50, 11.20 "Моя правда".
09.30 "Спогади".
10.25 "Діти-зірки".
12.10 Х/ф "Абітурієнтка".
13.35 Т/с "Розслідування Мердока. Спецпроекти".
15.25 Х/ф "Дівчина без адреси".
17.10 Х/ф "За вітриною універмагу".
19.00 Т/с "Міс Марпл Агати Крісті".
21.00, 02.10 Т/с "Розслідування Мердока".
23.00 Х/ф "Відпустка за власний рахунок".
01.25 Х/ф "Провінційний анекдот".
03.40 Кіноляпи.
04.25 Саундтреки.
05.05 Кінотрейлери.

Канал «2+2»

06.00 М/ф.
08.00 Т/с "Пляжний коп".
09.35, 18.15 "Спецкор".
10.15, 18.50 "ДжеДАІ".
10.55, 17.10 "Загублений світ".
12.55 "Помста природи".
13.15 Х/ф "Ніч у музеї 2".
15.15 Х/ф "Ніч у музеї 3: Секрет гробниці".
19.25 Х/ф "Незнайомець".
21.15 Х/ф "За лінією вогню".
23.00 Х/ф "Чужий проти Хижака".
00.50 "Облом.UA".
04.25 "Цілком таємно-2016".

НЛО-ТБ

07.00 М/с "Аладдін".
08.00 М/с "Качині історії".
08.50 М/с "Чіп і Дейл - бурундучки-рятівнички".
09.40 Т/с "Сишиш-шоу".
11.30 М/с "Сімпсони".
15.10 Т/с "Куратори".
16.50 Т/с "СуперКопи".
19.30 Х/ф "Еквілібріум".
21.50 Х/ф "Місто гріхів".
00.20, 06.00 Мамареготала. Найкраще.
03.55 Чистоплюї.
04.50 Роздовбаї.
05.10 Оттак мастак!

Євроспорт

00.20 Велоспорт. "Джіро-д`Італія". Огляд.
01.15, 06.00 "Watts".
02.00 Ралі. ERC. Тележурнал All Access.
02.30 Велоспорт. Халле - Інгойгем.
04.00 Велоспорт. "Тур де Франс". Презентація команд.
05.00 Велоспорт. "Тур де Франс 2018". Огляд.
06.30 Велоспорт. Мілан - Сан-Ремо.
08.00 Велоспорт. "Тур Фландрії".
09.30 Велоспорт. Париж - Рубе.
10.00 Велоспорт. Льєж - Бастонь - Льєж.
11.00 Теніс. Вімблдон. День 4.
13.00, 15.00, 17.00, 19.00, 21.00, 23.30 Теніс. Вімблдон. День 5.
23.15 "Гейм, Шетт і Матс".

Футбол. (Україна)

06.00, 08.00, 10.00, 15.45, 19.05, 22.55 Топ-матч.
06.10 Шахтар - ЦСКА (С). Контрольна гра.
08.10 Десна - Чорноморець. Чемпіонат України.
10.10 Аталанта - Ювентус. Чемпіонат Італії.
11.55 Live. Матч. Контрольна гра.
13.55 Шахтар - Александрія. Чемпіонат України.
16.00, 18.35, 19.15, 21.55 "Шлях в Баку".
16.45 Астана - Динамо (К). Ліга Європи УЄФА.
20.05 Ворскла - Арсенал. Ліга Європи УЄФА.
23.05 Бетіс - Олімпіакос. Ліга Європи УЄФА.
00.55 "Ліга Європи. Online".
03.00 Мальме - Генк. Ліга Європи УЄФА.
04.50 Огляд матчів. Ліга Європи УЄФА.

Субота 6 липня

UA:Перший

06.00 М/с "Ведмеді-сусіди".
06.30, 07.10, 08.05, 09.05 Доброго ранку, Країно!
07.00, 08.00, 09.00, 21.00, 23.20, 02.00, 04.10 Новини.
09.30 Країна на смак.
10.40 Енеїда.
11.40, 14.50 Телепродаж.
11.55 М/с "Дуда і Дада".
13.05 Х/ф "Йосип Прекрасний. Намісник фараона", 2 с.
15.10 Д/с "Фестивалі планети".
15.45 Разом.
16.15 Спільно.
16.50 "Зворотній відлік".
19.00 Д/ф "Острови. Азорські острови: відкривачі, кити, вулкани".
20.00 Д/с "Мегаполіси".
21.30 Розсекречена історія.
22.30 Т/с "Окуповані".
23.50 Погода.
00.00 Телепродаж Тюсо.
02.25 UA:Фольк. Спогади.
03.15 Д/с "Аромати Шотландії".
03.40 Своя земля.
04.30 "Українська Гельсінська спілка - вектор визначено".
05.30 Д/с "Елементи".

Канал "1+1"

06.00, 23.30, 00.30 "Світське життя".
06.50 "Гроші".
08.00 "Сніданок. Вихідний".
10.00, 11.15, 12.20, 13.55, 15.05 "Світ навиворіт".
16.30, 21.40 "Вечірній квартал".
18.30 "Розсміши коміка. Діти".
19.30 "ТСН".
20.15 "Де-мократія?"
20.25 "Українські сенсації".
01.30 "Ліга сміху".
03.05 "Київ Вечірній".

Інтер

05.25 "Чекай на мене. Україна".
07.10 "Слово Предстоятеля".
07.15 Х/ф "Артист з Коханівки".
09.00 "Шість соток".
10.00 "Готуємо разом. Випічка".
11.00 Х/ф "Два капітани".
20.00 "Подробиці".
20.30 Х/ф "Брудні танці".
22.30 Х/ф "Декілька примарних днів".
00.30 Х/ф "Такі красиві люди".
02.15 "Подробиці" - "Час".
02.45 "Щоденник вагітної".
04.10 М/ф "Червоненька квіточка".
05.05 "Школа доктора Комаровського. Невідкладна допомога".

ICTV

04.45 Скарб нації.
04.50 Еврика!
05.00 Факти.
05.20 Більше ніж правда.
07.15 Я зняв!
09.10 Дизель шоу.
10.45 Особливості національної роботи.
12.45 Факти. День.
13.00 "На трьох".
14.35 Т/с "Пес".
18.45 Факти. Вечір.
19.10 Х/ф "Шерлок Холмс".
21.45 Х/ф "Шерлок Холмс: Гра тіней".
00.20 Х/ф "Драйвер на ніч".
02.00 12 найкращих шахраїв.

СТБ

06.50, 00.40 Т/с "Коли ми вдома".
07.50 Х/ф "Найчарівніша та найпривабливіша".
09.30 Х/ф "Суєта суєт".
11.10 Т/с "Лист очікування".
19.00 Х/ф "40+, або Геометрія почуттів".
22.50 Х/ф "Вуличні танці 2".

Новий канал

03.00 Зона ночі.
05.50 М/с "Лунтік".
06.45, 09.00 Kids Time.
06.50 М/с "Пригоди Кота у чоботях".
07.50 М/с "Том і Джері шоу".
09.05 М/ф "Оггі повертається".
10.50 Х/ф "Колір чарівництва".
14.50 М/ф "Феї і легенда загадкового звіра".
16.10 Х/ф "Пригоди Паддінгтона".
18.10 Х/ф "Голодні ігри".
21.00 Х/ф "Голодні ігри. У вогні".
23.55 Х/ф "Темні коридори".
01.50 Т/с "Клініка".

5 канал

06.00 Час-Time.
06.20 Кендзьор.
07.00, 08.00, 09.00, 10.00, 11.00, 12.00, 13.00, 14.00, 15.00, 16.00, 17.00, 18.00, 19.00, 21.00, 00.00, 01.00, 02.00, 04.00, 05.00 Час новин.
07.10, 08.10, 12.55, 15.15, 18.10 Погода в Україні.
07.20, 11.30, 03.40 Феєрія мандрів.
07.45, 08.50, 21.55, 00.10 Актуально: Економіка. Політика. Соціум.
07.55, 08.55, 09.55, 13.55, 14.55, 16.55, 17.55, 20.55, 00.55 Погода на курортах.
08.20 Клуб Life.
09.15 Автопілот-новини.
09.25 Укравтоконтинент.
09.35 Натхнення.
10.10 Історія успіху.
10.25 5 поверх.
11.10 Майстри ремонту.
12.10 Олімпійські історії.
12.30 Брифінг речника Міністерства оборони.
12.35 Медекспертиза.
13.10 Континент.
13.30 Код успіху.
13.45 Навчайся з нами.
14.15 Шанс на одужання.
15.20, 04.30 Акцент.
16.10, 23.30, 02.40 Машина часу.
17.15 Стоп корупції!
18.15 Про військо.
18.25, 02.15 Полігон.
19.25 Особливий погляд.
20.00, 01.15, 05.15 Рандеву.
21.30, 03.00 Вікно до Америки.
22.05 "Окупація".
23.15 Енергобезпека.
00.30 Винна карта.
03.20 Кіно з Я. Соколовою.
04.10 Діалоги з Патріархом.

Канал «Україна»

07.00, 15.00, 19.00 Сьогодні.
07.30, 04.00 Зоряний шлях.
08.50 Т/с "Подорож до центру душі", 1-6 с.
15.20 Т/с "Подорож до центру душі", 7 і 8 с.
17.00 Т/с "Доля на ім`я Любов", 1 і 2 с.
20.00 Т/с "Доля на ім`я Любов".
22.00 Шоу Братів Шумахерів.
00.00, 02.05 Х/ф "Мрії з пластиліну".
01.35 Телемагазин.
02.25 Реальна містика.

К1

06.30 "Top Shop".
07.50 М/с "Гарфілд Шоу".
08.15 "Ух ти show".
09.15 М/ф "Сміливий великий панда".
11.00 Х/ф "Арло: Балакуче порося".
12.40 Х/ф "Просто друзі".
14.20 "Орел і решка. Навколо світу".
23.50 Х/ф "Секс за обміном".
02.20 "Нічне життя".

НТН

04.50 "Top Shop".
05.50 Х/ф "Невизначена особа".
07.40 Х/ф "Протистояння".
11.30 Т/с "Спецзагін "Кобра 11".
15.25 "Таємниці кримінального світу".
16.50 "Правда життя".
18.05 "Круті 90-ті".
19.00, 02.15 "Свідок".
19.30 Х/ф "Обережно, бабусю!"
21.15 Х/ф "Охоронець для доньки".
23.20 Х/ф "Джулія Х".
01.10 "Реальні злочинці".
02.45 "Випадковий свідок".
03.45 "Речовий доказ".
04.10 "Легенди бандитського Києва".

ТЕТ

06.00 ТЕТ Мультиранок.
12.10 Х/ф "Принц-ведмідь".
13.15, 01.00 Панянка-селянка.
17.15 Х/ф "Готель "Гранд Будапешт".
19.00, 20.00, 21.00 Одного разу під Полтавою.
19.30, 20.30, 21.30 Танька і Володька.
22.00 Сімейка У.
00.00 Країна У.
02.00 Теорія зради.
02.50 БарДак.
03.40 Віталька.
05.50 Корисні підказки.

Прямий

10.00, 11.00, 12.00, 13.00, 14.00, 15.00, 16.00 "Репортер". Новини.
10.15 "18 мінус" з М. Ганапольським та К. Шангелія.
11.15 "Споживач" з М. Несміяновим та О. Бунт.
12.15, 13.15, 14.15, 15.15, 16.15, 18.00, 19.00, 20.00 "Вибори - 2019. Парламент".
17.00 "Кисельов. Авторське".
21.00 "Закрита зона".
22.00 "The Week" з Т. Березовцем та П. Залмаєвим.
23.00 "Вата-шоу".

МЕГА

06.00 Бандитський Київ.
06.55, 01.10 Містична Україна.
07.45, 18.40 Історія українських земель.
09.30 Речовий доказ.
10.40 Історія світу.
11.40 Планета динозаврів.
14.50 Шалена подорож.
15.40 Невідомий океан.
17.40 Невідома Південна Америка.
19.30 У пошуках істини.
21.15 Останній день Помпеї.
22.15 Мисливці за скарбами.
00.10 Секретні території.
02.00 Правда життя.

Enter-фільм

05.45 Х/ф "Ялинка, кролик і папуга".
07.10, 09.00 Телемагазин.
07.40, 08.50 М/ф.
08.00 "Софія Ротару: таємниці її успіху".
09.30 "Моя правда".
10.20 "Невідома версія. Діамантова рука".
11.10 Х/ф "Будинок - це храм".
14.05 Х/ф "Без року тиждень".
15.25 Х/ф "Командир щасливої "Щуки".
17.20 Т/с "Міс Марпл Агати Крісті".
21.00 Х/ф "В останню чергу".
22.45 Т/с "Людина в прохідному дворі".
03.20 Кіноляпи.
04.00 Саундтреки.
04.45 Кінотрейлери.

Канал «2+2»

06.00 М/ф.
08.00 "Загублений світ".
13.00 Х/ф "Втрачений скарб".
14.50 Х/ф "Загадки Сфінкса".
16.40 Х/ф "Земля, забута часом".
18.15 Х/ф "Люта планета".
20.05 Х/ф "Хижаки".
22.05 Х/ф "Чужі проти Хижака 2".
23.55 "Облом.UA".
04.35 "Цілком таємно-2016".

НЛО-ТБ

07.00 М/с "Аладдін".
08.00 М/с "Качині історії".
08.50 М/с "Чіп і Дейл - бурундучки-рятівнички".
09.50 М/с "Сімпсони".
15.30 Х/ф "Кривавий спорт".
17.30 Х/ф "Ордер на смерть".
19.30 Х/ф "Хеллбой".
22.00 Х/ф "Ворон".
00.00, 06.00 Мамареготала. Найкраще.
03.40 Чистоплюї.
04.35 "Роздовбаї".
05.10 Оттак мастак!

Євроспорт

01.05, 10.50 Велоспорт. "Тур де Франс". Презентація команд.
02.00, 05.00 Велоспорт. "Джіро-д`Італія". Огляд.
02.30 Велоспорт. Париж - Рубе.
03.00, 09.30 Велоспорт. Халле - Інгойгем.
04.00, 10.00 "Watts".
05.30 Велоспорт. "Критеріум Дофіні". Етап 1.
06.00 Велоспорт. "Критеріум Дофіні". Етап 2.
06.30 Велоспорт. "Критеріум Дофіні". Етап 3.
07.00 Велоспорт. "Критеріум Дофіні". Етап 4.
07.30 Велоспорт. "Критеріум Дофіні". Етап 5.
08.00 Велоспорт. "Критеріум Дофіні". Етап 6.
08.30 Велоспорт. "Критеріум Дофіні". Етап 7.
09.00 Велоспорт. "Критеріум Дофіні". Етап 8.
11.50 Велоспорт. "Тур де Франс 2018". Огляд.
12.55 Велоспорт. "Тур де Франс". Етап 1.
18.05 Велоспорт. "Тур де Франс".
18.35, 21.00 Теніс. Вімблдон. День 6.
23.15 "Гейм, Шетт і Матс".
23.30 Кінний спорт. Global Champions Tour. Париж.

Футбол. (Україна)

06.00, 08.00, 10.00, 15.40, 18.35, 20.35, 22.35, 00.35, 03.25, 05.30 Топ-матч.
06.10 Ліверпуль - Порту. 1/4 фіналу. Ліга чемпіонів УЄФА.
08.10, 13.50 Матч. Контрольна гра.
10.10 Ювентус - Сампдорія. Чемпіонат Італії.
12.00 Янг Бойз - Валенсія. Ліга чемпіонів УЄФА.
16.00, 02.35 "Шлях в Баку".
16.45 Динамо (К) - Яблонец. Ліга Європи УЄФА.
18.45 Генк - Сарпсборг. Ліга Європи УЄФА.
20.45 Селтік - Зальцбург. Ліга Європи УЄФА.
22.45 Олімпіакос - Мілан. Ліга Європи УЄФА.
00.45 Спортінг - Ворскла. Ліга Європи УЄФА.
03.40 Барселона - ПСВ. Ліга чемпіонів УЄФА.

Неділя *7 липня*

UA:Перший

06.00 М/с “Ведмеді-сусіди”.
06.30, 07.10, 08.05, 09.05 Доброго ранку, Країно!
07.00, 08.00, 09.00, 21.00, 23.20, 02.00, 04.10 Новини.
09.30, 02.25 Енеїда.
10.35 Країна на смак.
11.40, 14.30 Телепродаж.
11.55 М/с “Дуда і Дада”.
12.55 Д/с “Браво, шеф!”
14.00 Д/с “Тайська кухня”.
14.50 Д/с “Фестивалі планети”.
15.25, 21.55 Бюджетники.
15.50 UA:Фольк. Спогади.
16.50 Перший на селі.
17.20 “Левко Лук`яненко. Йти за сумлінням”.
17.55 ЧС з футболу серед жінок FIFA 2019 у Франції. Фінал.
20.00 Д/с “Мегаполіси”.
21.25 #@)?$0 з Майклом Щуром.
22.30 Т/с “Окуповані”.
23.50 Погода.
00.00 Телепродаж Тюсо.
03.20 Д/с “Аромати Шотландії”.
03.40 Своя земля.
04.30 Розсекречена історія.
05.30 Д/с “Елементи”.

Канал “1+1”

06.00 “ТСН”.
06.35 М/ф.
06.45 “Українські сенсації”.
08.00 “Сніданок. Вихідний”.
09.00 “Лото-Забава”.
09.45, 10.50, 11.55 “Світ навиворіт 9”.
12.55 Х/ф “Персі Джексон і викрадач блискавок”.
15.10 Х/ф “Персі Джексон: море чудовиськ”.
17.15 Х/ф “Час”.
19.30, 04.45 “ТСН-Тиждень”.
21.00 “Голос. Діти 5. Фінал”.
23.40 “Ліга сміху”.
01.30 “Розсміши коміка. Діти”.
02.15 “Світ навиворіт”.

Інтер

05.30 “Україна вражає”.
06.15 Х/ф “Де ти, Багіро?”
08.00 “Вдалий проект”.
09.00 “Готуємо разом”.
10.00 “Орел і решка. Мегаполіси”.
11.00 “Орел і решка. Морський сезон 3”.
12.00 “Орел і решка. Морський сезон 2”.
13.10 Х/ф “Не можу сказати “прощай”.
15.00 Х/ф “Доктор “Т” і його жінки”.
17.20 Х/ф “Мільйонер з трущоб”.
20.00 “Подробиці”.
20.30 Х/ф “Starперці”.
22.40 Х/ф “Вчитель музики”.
00.35 “Речдок”.

ICTV

05.00 Скарб нації.
05.10 Еврика!
05.20 Факти.
05.45 Громадянська оборона.
07.35 Антизомбі. Дайджест.
09.30, 13.00 Т/с “Відділ 44”.
12.45 Факти. День.
13.45 Х/ф “Шерлок Холмс”.
16.05 Х/ф “Шерлок Холмс: Гра тіней”.
18.45 Факти тижня. 100 хвилин з О. Соколовою.
20.35 Х/ф “Вбивство у Східному експресі”.
23.00 Х/ф “Сонна Лощина”.
01.00 12 найкращих шахраїв.

СТБ

06.00, 09.45 Хата на тата.
07.45 Страва честі.
18.00 Слідство ведуть екстрасенси.
20.00 Один за всіх.
22.30 Х/ф “Діамантова рука”.
00.40 Я соромлюсь свого тіла.

Новий канал

03.00 Зона ночі.
05.10 СтендАп Шоу.
06.00, 07.15 Kids Time.
06.05 М/с “Пригоди Кота у чоботях”.
07.20 М/ф “Феї і легенда загадкового звіра”.
08.50 Х/ф “Пригоди Паддінгтона”.
10.50 Х/ф “101 далматинець”.
12.50 Х/ф “Голодні ігри”.
15.50 Х/ф “Голодні ігри. У вогні”.
18.40 Х/ф “Голодні ігри: Сойка-пересмішниця. Частина 1”.
21.00 Х/ф “Голодні ігри: Сойка-пересмішниця. Частина 2”.
23.50 Х/ф “Омен”.
02.00 Т/с “Клініка”.

5 канал

06.00, 09.30 Вікно до Америки.
06.25, 14.10, 20.00, 02.15 Машина часу.
07.00, 08.00, 09.00, 10.00, 11.00, 12.00, 13.00, 14.00, 15.00, 16.00, 17.00, 19.00, 21.00, 23.00, 00.00, 02.00, 03.00, 04.00, 05.00 Час новин.
07.10, 12.55, 15.55, 18.55, 23.10 Погода в Україні.
07.15, 04.20 Феєрія мандрів.
07.45, 08.50, 22.00, 00.10 Актуально: Економіка. Політика. Соціум.
07.55, 08.10, 08.55, 09.55, 10.55, 11.55, 14.55, 16.55, 17.55, 20.55, 00.15 Погода на курортах.
08.20 Клуб Life.
08.40 Натхнення.
09.10 Автопілот-Тест.
09.20 Технопарк.
09.25 Драйв.
10.05 Сімейні зустрічі.
10.30, 03.15 Кіно з Я. Соколовою.
11.15 Кордон держави.
11.30 Будемо жити.
11.40 Гра інтересів.
12.10 Невигадані історії.
12.30 Континент.
13.10 Медекспертиза.
13.30 Діалоги з Патріархом.
15.35 Паспортний сервіс.
16.10 Рандеву.
17.10 Особливий погляд.
18.00, 01.00, 05.10 Час: Підсумки тижня з А. Мірошниченко.
19.25 Стоп корупції!
21.40 Час-Time.
22.05 “Окупація”.
23.15 Полігон.
00.20 Про військо.
00.50, 01.55 Огляд преси.

Канал «Україна»

06.30 Сьогодні.
07.30 Зоряний шлях.
08.50 Т/с “Доля на ім`я Любов”.
12.50 Т/с “Протистояння”.
17.00 Т/с “Людина без серця”, 1 і 2 с.
19.00 Сьогодні. Підсумки з Олегом Панютою.
21.00 Т/с “Людина без серця”.
23.00 Х/ф “Сильна слабка жінка”.
01.00 Т/с “Я поряд”, 1 с.
01.45 Телемагазин.
02.15 Т/с “Я поряд”.
04.40 Реальна містика.

К1

06.30 “Top Shop”.
07.50 М/с “Гарфілд Шоу”.
08.15 “Ух ти show”.
09.10 Х/ф “Арло: Балакуче порося”.
10.50 Х/ф “Чарівник Макс і легенда про персні”.
12.30 “Орел і решка. Навколо світу”.
01.40 “Вірю не Вірю”.
02.30 “Нічне життя”.

НТН

05.00 “Top Shop”.
06.00 Х/ф “Допінг для янголів”.
07.35 “Страх у твоєму домі”.
11.20 Х/ф “Раз на раз не випадає”.
12.45 Х/ф “Добре сидимо!”
14.15 Х/ф “Сила закону”.
16.50 Х/ф “Охоронець для доньки”.
19.00 Х/ф “Ти - мені, я - тобі”.
20.45 Х/ф “Кінець гри”.
22.40 Х/ф “Пастка 44”.
00.25 Х/ф “Джулія Х”.
02.10 “Речовий доказ”.

ТЕТ

06.00 ТЕТ Мультиранок.
11.30 Х/ф “Нове вбрання короля”.
12.40 М/ф “Нарешті вдома”.
14.15, 01.00 Панянка-селянка.
17.15 М/ф “Панда кунг-фу 3”.
19.00, 20.00, 21.00 Одного разу під Полтавою.
19.30, 20.30, 21.30 Танька і Володька.
22.00 Сімейка У.
00.00 Країна У.
02.00 Теорія зради.
02.50 БарДак.
03.40 Віталька.
05.50 Корисні підказки.

Прямий

10.00, 11.00, 12.00, 13.00, 14.00, 15.00, 16.00, 17.45, 20.45 “Репортер”. Новини.
10.10 “18 плюс” з С. Лойко та А. Тулинською.
11.10 “Кримінал” з С. Вардою та К. Трушик.
12.15, 13.15, 14.15, 15.15, 16.15, 18.00, 19.00, 20.00 “Вибори - 2019. Парламент”.
17.00 “Про особисте” з Наталкою Фіцич.
21.00 “Підсумки тижня” з Є. Кисельовим.
23.00 “Вата-шоу”.

МЕГА

06.00, 02.00 Бандитська Одеса.
07.55, 01.10 Містична Україна.
08.45, 19.25 Історія українських земель.
09.40, 18.25 У пошуках істини.
10.30 Речовий доказ.
11.40 Історія світу.
12.40 Останній день Помпеї.
13.40 Мисливці за скарбами.
15.35 Шалена подорож.
16.25 Невідомий Китай.
17.25 Невідома Південна Америка.
21.00 Планета динозаврів.
00.10 Секретні території.

Enter-фільм

05.35 Х/ф “Сім днів до весілля”.
07.10, 09.00 Телемагазин.
07.40, 08.40 М/ф.
07.50 “Костянтин Меладзе. Сірий кардинал”.
09.30 “Невідома версія. Дівчатка”.
10.20 Х/ф “Суперпограбування в Мілані”.
12.20 Х/ф “Шляхетний венеціанець”.
14.20 Х/ф “Непіддаються”.
15.55 Х/ф “Сім старих і одна дівчина”.
17.20 Т/с “Міс Марпл Агати Крісті”.
21.00 Х/ф “Ділові люди”.
22.40 Х/ф “Одруження Бальзамінова”.
00.15 Х/ф “Багато галасу з нічого”.
01.45 Х/ф “Карусель”.
03.05 “Спогади”.
03.55 Кіноляпи.
04.25 Саундтреки.
05.05 Кінотрейлери.

Канал «2+2»

06.00 М/ф.
08.00 “Він, вона і телевізор 2”.
12.45 Х/ф “Знак пошани”.
14.45 Х/ф “Незнайомець”.
16.35 Х/ф “За лінією вогню”.
18.05 Х/ф “Віддача”.
20.00 Х/ф “Чорна вода”.
22.00 Х/ф “Бейтаун поза законом”.
23.55 “Облом.UA”.

НЛО-ТБ

07.00 М/с “Аладдін”.
08.00 М/с “Качині історії”.
08.50 М/с “Чіп і Дейл - бурундучки-рятівнички”.
09.50 М/с “Сімпсони”.
14.40 Х/ф “Міський мисливець”.
16.50 Х/ф “Поліцейська історія”.
19.00 Х/ф “Поліцейська історія 2”.
21.30 Х/ф “Нова поліцейська історія”.
00.10, 06.00 Мамареготала. Найкраще.
03.55 Чистоплюї.
04.20 “Роздовбаї”.
04.45 Оттак мастак!

Євроспорт

00.30, 02.30 “Watts”.
00.45, 13.00 Універсіада. Стрибки у воду. День 5.
03.00, 06.00, 09.30 Супербайк. Етап ЧС. Донінгтон. Перегони 1.
04.00, 07.30, 11.00 Велоспорт. “Тур де Франс”. Етап 1.
06.45, 10.15 Автоперегони. WTCR. Віла-Реал. Перегони 1.
14.15, 22.00 Велоспорт. “Тур де Франс”. Огляд дня.
15.20 Велоспорт. “Тур де Франс”. Етап 2.
17.45 Велоспорт. “Тур де Франс”.
18.20 Суперспорт. Етап ЧС. Донінгтон.
19.00 Універсіада. Плавання. День 4.
21.35 Автоперегони. WTCR. Віла-Реал. Перегони 3.
23.00 Супербайк. Етап ЧС. Донінгтон. Перегони 2.
23.55 Універсіада. Спортивна гімнастика. День 5.

Футбол. (Україна)

06.00, 08.00, 10.00, 15.40, 17.50, 19.50, 21.50, 23.50, 01.50, 03.50 Топ-матч.
06.10 Порту - Ліверпуль. 1/4 фіналу. Ліга чемпіонів УЄФА.
08.10 Арсенал-Київ - Карпати. Чемпіонат України.
10.10, 16.00, 22.00, 04.00 Матч. Контрольна гра.
12.00 Валенсія - Янг Бойз. Ліга чемпіонів УЄФА.
13.50 Чорноморець - Шахтар. Чемпіонат України.
18.00 Арсенал - Ворскла. Ліга Європи УЄФА.
20.00 ПСЖ - Црвена Звезда. Ліга чемпіонів УЄФА.
00.00 Александрія - Чорноморець. Чемпіонат України.
02.00 АЕК - Бенфіка. Ліга чемпіонів УЄФА.

Програма місцевих телеканалів

TV-4

Понеділок, 1 липня

06.00, 10.00, 18.00 Т.с. «Моє серце наполягає» +16
06.45, 09.15, 10.45 Ранковий фітнес
07.00, 16.00, 19.00, 22.00, 00.30, 03.30 Провінційні вісті
08.00, 20.00 Єдина країна
08.30, 17.00 Відкрита зона
09.00, 00.15 Час-Тайм
09.30 Справжня ціна
09.45 Про кіно
09.55, 22.35 Добрі традиції
11.00, 16.10 Година для дитини
12.10 Межа правди
13.00, 02.30 Хіт-парад
14.00, 01.00 Х.ф.«Космічний дозор» +16
17.30 Про нас
19.30, 21.00 Наші вітання
20.30 ТНЕУ - калейдоскоп подій
20.40 Shift. Життя в цифрі
21.30 Сільський календар
22.40, 04.00 Х.ф. «Інша жінка» +16

Вівторок, 2 липня

06.00, 10.00, 18.00 Т.с. «Моє серце наполягає» +16
06.45, 09.15, 10.45 Ранковий фітнес
07.00, 16.00, 19.00, 22.00, 00.30, 03.30 Провінційні вісті
07.35 Сільський календар
08.00 Єдина країна
08.20 ТНЕУ - калейдоскоп подій
08.30, 17.00 Відкрита зона
09.00, 00.15 Час-Тайм
11.00, 16.10 Година для дитини
11.50 «Кіндер ШОУ»
12.10, 21.20 Добрі традиції
12.15 Shift. Життя в цифрі
12.30 Завтра-сьогодні
13.00, 02.30 Хіт-парад
14.00, 01.00 Х.ф. «Секретарка» +12
17.30 Смачна мандрівка
19.20, 22.20, 00.50, 03.50 На гарячому
19.30, 21.00 Наші вітання
20.00 Межа правди
21.30 «Гал-кліп»
22.35, 04.00 Х.ф. «Час під вогнем»

Середа, 3 липня

06.00, 10.00, 18.00 Т.с. «Моє серце наполягає» +16
06.45, 09.15, 10.45 Ранковий фітнес
07.00, 16.00, 19.00, 22.00, 00.30, 03.30 Провінційні вісті
07.20, 19.20, 22.20, 00.50, 03.50 На гарячому
07.35 Межа правди
08.30, 17.00 Відкрита зона
08.55, 17.55 Добрі традиції
09.00, 00.15 Час-Тайм
11.00, 16.10 Година для дитини
12.10, 03.00 «Гал-кліп»
12.40 Shift. Життя в цифрі
13.00, 02.30 Хіт-парад
14.00, 01.00 Х.ф.«Боги річкового світу»
16.40 «Кіндер ШОУ»
17.30 Українські традиції
19.30, 21.00 Наші вітання
20.00 Формула здоров'я
21.30 Смачна мандрівка
22.40, 04.00 Х.ф.«Нікчемний» +16

Четвер, 4 липня

06.00, 10.00, 18.00 Т.с. «Моє серце наполягає» +16
06.45, 09.15, 10.45 Ранковий фітнес
07.00, 16.00, 19.00, 22.00, 00.30, 03.30 Провінційні вісті
07.20, 19.20, 22.20, 00.50, 03.50 На гарячому
07.35 Формула здоров'я
08.30 Смачна мандрівка
09.00, 00.15 Час-Тайм
11.00, 16.10 Година для дитини
12.10 ПроОбраз із Наталкою Фіцич
12.30, 17.00 Відкрита зона
13.00, 02.30 Хіт-парад
14.00, 01.00 Х.ф. «Гидке каченя»
15.45, 19.55 Добрі традиції
17.30 «Гал-кліп»
19.30, 21.00 Наші вітання
20.00 Україна. Перезавантаження
21.30 ПроОбраз із Наталкою Фіцич
22.35, 04.00 Х.ф. «Зірковий час невдахи»

П'ятниця, 5 липня

06.00, 10.00, 18.00 Т.с. «Моє серце наполягає» +16
06.45, 09.15, 10.45 Ранковий фітнес
07.00, 16.00, 19.00, 22.00, 00.30, 03.30 Провінційні вісті
07.20, 19.20, 22.20, 00.50, 03.50 На гарячому
07.35 Україна. Перезавантаження
08.30, 17.00 Відкрита зона
09.00, 00.15 Час-Тайм
11.00 Година для дитини
11.50 «Кіндер ШОУ»
12.10 «Гал-кліп»
12.40 Сім'я від А до Я
13.00, 02.30 Хіт-парад
14.00, 01.00 Х.ф.«Маленькі пальчики»
17.30 ПроОбраз із Наталкою Фіцич
19.30, 21.00 Наші вітання
20.00 ТНЕУ - калейдоскоп подій
20.10 Сільський календар
20.40 Shift. Життя в цифрі
21.30 Єдина країна
21.50 Добрі традиції
22.35, 04.00 Х.ф. «Затемнення» +16
03.00 Завтра-сьогодні

Субота, 6 липня

06.00 Про кіно
06.15, 11.00 Про нас
06.45, 09.15 Ранковий фітнес
07.00, 09.30 Провінційні вісті
07.20, 09.50 На гарячому
07.35 Х.ф. «Для домашнього вогнища»
08.55, 19.55 Добрі традиції
09.00 Час-Тайм
10.00, 19.00 Єдина країна
10.30 У фокусі Європа
11.30 ПроОбраз із Наталкою Фіцич
12.00 Shift. Життя в цифрі
12.30, 00.30 Х.ф. «Ціна людини»
14.30 «Кіндер ШОУ»
14.50 Мультфільми
15.00 М.ф.«Машина часу»
16.30 Сім'я від А до Я
17.00 Україна. Перезавантаження
17.50 ТНЕУ - калейдоскоп подій
18.00 Наші вітання
19.30 Євромакс
20.10, 22.30 Діма Андрієць, «Ти можеш летіти»
22.00 Єдина країна
00.10 Вікно в Америку
02.30 Сім'я від А до Я
03.00 Хіт-парад
04.00 Х.ф.«Маленькі пальчики»

Неділя, 7 липня

06.00 Х.ф.«Для домашнього вогнища»
07.30, 09.50 Українські традиції
07.45, 08.40 Ранковий фітнес
08.00, 22.00 Єдина країна
09.00, 01.15 Завтра-сьогодні
09.30 Справжня ціна
10.15 Пряма трансляція Божественної Святої Літургії з Архикатедрального Собору УГКЦ м.Тернополя
11.45 Про кіно
12.00 «Кіндер ШОУ»
12.20 Мультфільм
12.30 М.ф.«Машина часу»
14.00 Погляд зблизька
14.30 Формула здоров'я
15.30, 21.30 Shift. Життя в цифрі
16.00 Межа правди
16.55, 21.55 Добрі традиції
17.00 Вікно в Америку
17.30, 20.30 Про нас
18.00 Наші вітання
19.00, 00.00, 03.30 Провінційні вісті
20.00, 03.00 Огляд світових подій
21.00, 02.30 «Гал-кліп»
22.40, 04.15 Х.ф. «Подарунок на іменини»
01.00 Час-тайм
01.30 Хіт-парад

ТТБ

Понеділок, 01 липня

7.00 Концерт гурту “Піккардійська Терція”
8.00 Концерт Павла Табакова “Мій світ”
9.00 “Енеїда”
9.50 Д/ц “Аромати Перу”
10.20 Сильна доля
11.10, 18.15, 22.00 “Своя земля”
11.40, 21.30 Разом
12.05 #ВУКРАЇНІ
12.35, 18.00 “Лайфхак українською”
12.45 Казки Лірника Сашка
12.55 М/с “Дуда і Дада”
13.30, 17.00, 18.30 “Новини”
13.40 “Діалоги”
14.08 “Wise cow”
14.25 “Розсекречена історія”
15.15 Злука.День Соборності України
15.25 :РадіоДень «Модуль знань»
16.05 “Чудова гра”
16.30 Д/ц “Дикуни 3- Світ дикої природи”
17.15 Виборчий округ:Співбесіда
18.52 Д/ц “Подорож відкритим космосом”
19.20 Д/с «Секрети замків Великобританії»
20.10 “Срібна земля. Хроніка Карпатської України. 1919-1939”
22.10 Пліч- о -пліч
22.25 “Схеми. Корупція в деталях”

Вівторок , 02 липня

7.00 Концерт гурту “Піккардійська терція”
8.00 Концерт Марії Бурмаки & Gypsy lyre “Нове та улюблене”
9.00 “Енеїда”
9.55 Д/ц “Аромати Перу”
10.20 «Зворотний відлік»
12.20 Пліч-о-пліч
12.35, 15.35, 18.00, 22.10 Лайфхак українською
12.45 Казки Лірника Сашка
12.55 М/с “Дуда і Дада”
13.30, 17.00, 18.30 “Новини”
13.40, 17.15 Виборчий округ:Співбесіда
14.30 Візитівки Карпат
14.35, 18.15, 22.00 Своя земля
14.50 Т/с “Таємниці Борго Ларічі”
15.50 100 років українського мистецтва за 100 хвилин
16.05 “Чудова гра”
16.30 Д/ц “Дикуни 3- Світ дикої природи”
18.52 Д/ц “Подорож відкритим космосом”
19.20 Д/с «Секрети замків Великобританії»
20.10 UA: Фольк.Спогади
11.15, 14.35, 18.15 Своя земля
11.40 Наші гроші
12.05, 21.30 #ВУКРАЇНІ
12.35, 15.35, 18.00 Лайфхак українською
12.45 Казки Лірника Сашка
12.55 М/с “Дуда і Дада”
13.30, 17.00, 18.30 “Новини”
13.40, 17.15 Виборчий округ:Співбесіда
14.30 Візитівки Карпат
14.50 Т/с “Таємниці Борго Ларічі”
15.50 100 років українського мистецтва за 100 хвилин
16.05 Хто в домі хазяїн?
16.30 Д/ц “Дикуни 3
18.52 Д/ц “Подорож відкритим космосом”
19.20 Д/с «Секрети замків Великобританії»
20.05 “Будинок “Слово”
22.10 StopFakeNews

Четвер, 04 липня

7.00 Авторський проект “Ledy Opera” концерт Ольги Чубаревої “Сни Роксолани”
9.00 “Енеїда”
9.55 Д/ц “Аромати Південної Африки “
10.20 «Зворотний відлік»
12.20, 14.35 Своя земля
12.35, 15.35, 18.00 Лайфхак українською
12.45 Казки Лірника Сашка
12.55 М/с “Дуда і Дада”
13.30, 17.00, 18.30 “Новини”
13.40 Виборчий округ:Співбесіда
14.30 Візитівки Карпат
14.50 Т/с “Таємниці Борго Ларічі”
15.50 100 років українського мистецтва за 100 хвилин
16.05 Хто в домі хазяїн?
16.30 Д/ц “Дикуни 3- Світ дикої природи”
17.15 Виборчий округ:Співбесіда
18.15 StopFakeNews
18.52 Д/ц “Подорож відкритим космосом”
19.20 Д/с «Секрети замків Великобританії»
20.05 Мустафа Джемілєв. Із циклу Напам'ять
20.15 «Крим. Окуповані»: історії кримчан за 5 років окупації
21.00 Д/п “Січ”
21.30 #ВУКРАЇНІ
22.00 #@)[]?$0 з Майклом Щуром-3
22.25 Наші гроші

П'ятниця, 05 липня

7.00 Концерт Євгена Хмари “Знамення”
8.20 “Українська рапсодія”
8.50 Візитівки Полтавщини
9.00 “Енеїда”
9.50 :РадіоДень «Життя+»
10.20 UA: Фольк.Спогади
11.15, 14.35, 18.15 Своя земля
11.40 Наші гроші
12.05, 21.30 #ВУКРАЇНІ
12.35, 15.35, 18.00 Лайфхак українською
12.45 Казки Лірника Сашка
12.55 М/с “Дуда і Дада”
13.30, 17.00, 18.30 “Новини”
13.40, 17.15 Виборчий округ:Співбесіда
14.30 Візитівки Карпат
14.50 Т/с “Таємниці Борго Ларічі”
15.50 100 років українського мистецтва за 100 хвилин
16.05 Хто в домі хазяїн?
16.30 Д/ц “Дикі тварини”
18.52 Повернути Донбас: Краматорськ
19.20 Д/с «Секрети замків Великобританії»
20.05 “Весна 68”
20.45 Д/п “Василь Макух. Смолоскип”
22.00 Повернути Донбас: Слов'янськ
22.25 Схеми. Корупція в деталях

Середа, 03 липня

7.00 #НЕОКЛАСИКА
8.15 Концерт “Арсен Мірзоян. Київ”
9.00 “Енеїда”
9.55 Д/ц “Аромати Перу”
10.20 UA: Фольк.Спогади
11.15, 14.35, 18.15, 22.00 Своя земля
11.30, 22.25 Спільно
12.05, 21.30 #ВУКРАЇНІ
12.35, 15.35, 18.00 Лайфхак українською
12.45 Казки Лірника Сашка
12.55 М/с “Дуда і Дада”
13.30, 17.00, 18.30 “Новини”
13.40, 17.15 Виборчий округ:Співбесіда
14.30 Візитівки Карпат
14.50 Т/с “Таємниці Борго Ларічі”
15.50 100 років українського мистецтва за 100 хвилин
16.05 Хто в домі хазяїн?
16.30 Д/ц “Дикуни 3
18.52 Д/ц “Подорож відкритим космосом”

Субота, 06 липня

7.00 Концерт “Подолянчик - нам 55 років”
8.10, 18.00, 20.55 Лайфхак українською
8.20 Додолики
8.30 Казки Лірника Сашка
9.00 М/с “Вруміз”
9.30 Енеїда
10.20 Д/ц “Аромати Шотландії”
10.45, 21.05 UA: Фольк.Спогади
11.35 Хто в домі хазяїн?
12.05 Д/ц “Неповторна природа”
12.35 :РадіоДень «Модуль знань»
13.20 Українська читанка. Чапай Артем
13.30 Візитівки Карпат
13.40 Виборчий округ:Співбесіда
14.30 Українська література в іменах
14.40 100 років українського мистецтва за 100 хвилин
14.50 Розсекречена історія
15.45 Д/ц”Напам'ять” Раїса Руденко
16.10 “Сімдесятники. Леонід Осика”
16.40 Букоголіки
17.10 Виборчий округ:Співбесіда
18.15 Своя земля
18.30 “Новини”
18.40 Візитівки Карпат
18.50, 22.00 СВІТ НАВКОЛО
19.00 “Фестивалі планет”
19.25 Д/с «Секрети замків Великобританії»
20.10 Д/ц “Неповторна природа”
22.05 #МузLove з Любою Морозовою
22.30 Букоголіки

Неділя, 07 липня

7.00 Хто в домі хазяїн?
7.25 Концерт Подолянчик - нам 55 років
8.10, 16.25, 20.40 Лайфхак українською
8.20 Додолики
8.30 Казки Лірника Сашка
9.00 М/с “Вруміз”
9.30 “Країна на смак”
10.25 Д/ц “Аромати Шотландії”
10.50, 21.05 UA: Фольк.
11.45 Візитівки Карпат
11.55 Д/ц “Неповторна природа”
12.20 :РадіоДень «Модуль знань»
13.00 Д/п “Левко Лук”яненко. Йти за совістю. Д/ц “Дисиденти”
13.30 Українська література в іменах
13.40 Виборчий округ:Співбесіда
14.30 Розсекречена історія
15.25 Д/п “Українська Гельсінська спілка-вектор визначено”
16.30, 22.30 Букоголіки
17.00 Спільно
17.30 Разом
17.55 Сильна доля
18.50, 22.00 СВІТ НАВКОЛО
19.00 “Фестивалі планет”
19.25 Д/с «Секрети замків Великобританії»
20.10 Д/п “Неповторна природа”
22.05 #МузLove з Любою Морозовою

Збережемо смак літа на зиму

Оригінальні рецепти домашньої консервації

Трояндовий джем

ПОТРІБНО: 10 квіток чайної троянди або рожі, 1 скл. цукру, 0,5 скл. води, 0,3 ч. ложки лимонної кислоти.

ПРИГОТУВАННЯ: пелюстки перетерти руками з невеликою кількістю цукру, щоб виділився сік. Можна змолоти на м'ясорубці. Змішати решту цукру з водою, довести до кипіння, додати пелюстки, перемішати, відставити з вогню, накрити кришкою, залишити на 12 год. при кімнатній температурі. Потім знову довести до кипіння й одразу зняти з вогню, накрити, витримати 12 год. Повторити процедуру ще раз, охолодити, розкласти у стерильні банки, закрити, зберігати в холодильнику.

Сухе варення з рожі

ПОТРІБНО: 1 скл. пелюсток чайної троянди, 1 скл. цукру, 1 ст. л. соку лимона, 1 скл. горіхів волоських.

ПРИГОТУВАННЯ: це варення вимішують з будь-яким густим повидлом і використовують як начинку для пампушків, пиріжків, завиванців. Воно готується без термічної обробки і зберігається в холодильнику чи підвалі. Квіти бажано обірвати вранці. Розстелити на столі на 30 хвилин, щоб з квіток повилазили усякі жучки, що там ночували. Обстригти білі кінчики з пелюсток, відділити пелюстки від листочків і серединок квітів, засипати цукром і полити лимонним соком. Розтерти у макітрі чи пробити блендером до однорідної маси. Усе. Варення готове. На цьому можна зупинитись, а можна додатково сполучити його з декількома ложками коньяку чи цедрою того ж таки лимона. А можна докласти і одне, і друге - варення отримає від цього додаткові цікаві нотки. Далі треба просто перекласти його в чисту баночку, закрити пластиковою кришкою і зберігати в холодильнику чи підвалі, набираючи собі певну кількість при потребі. Якщо розтерти таке варення з перемеленими горіхами, вийде неймовірна начинка до рогаликів.

Варення з черешень з волоськими горіхами

ПОТРІБНО: черешні червоні – 500 г, цукор – 500 г, волоські горіхи чищені – 150 г, вода – 0,75 склянки.

ПРИГОТУВАННЯ: черешні помити, видалити кісточки. Волоські горіхи порізати на шматочки, трохи більші за черешневу кісточку. У кожну ягоду вкласти такий шматочок. З води й цукру зварити сироп, у киплячий сироп покласти ягоди та горіхи, що залишилися, довести до кипіння і зняти з вогню. Дати постояти 12 годин. Як спливе цей час, знову довести варення до кипіння і проварити 3 хвилини, після чого розкласти по стерилізованих банках і закатати. Зберігати у прохолодному місці.

Вишневий джем

ПОТРІБНО: 1 кг вишень, дрилювати (вага вишень вже без кісточок), 350 г цукру, 10 г пектину, сік та цедра 1-го лайму (можна не використовувати).

ПРИГОТУВАННЯ: вишні помістити в чашу блендера і кілька разів, пульсуючи, збити, не надто дрібно перемелюючи їх. Або ж подрібнити іншим способом. 1/3 цукру змішати з пектином у невеликому посуді. Решту цукру, разом з соком лайму та вишнями, помістити в каструлю з товстим дном. Довести до кипіння і інтенсивно варити, час від часу знімаючи піну, 5 хвилин. Додати цедру лайму, цукор з пектином і знову довести все до кипіння. Кип'ятити ще хвилин 5, до загусання, беручи до уваги, що джем ще більше загусне після вистигання. Розлити готовий вишневий джем по стерилізованих банках і закрити стерилізованими кришками. На підлозі або на полиці (де є місце), розстелити складений вдвічі кухонний рушник, поставити перевернуті догори дном банки. Загорнути банки з вишневим джемом старим покривалом або кількома кухонними рушниками і залишити так до вистигання, після вистигання перевернути в нормальну позицію. Зберігати в коморі. А після відкривання банки, в холодильнику.

Соус з вишень до м'яса на зиму

ПОТРІБНО: вишні – 1.5 кг, цукор – 300 г, олія – 1 ст. л., оцет – 1 ст. л., картопляний крохмаль – 2 ст. л., суміш перців мелених – за смаком, гвоздика – на смак, спеції сухі – за смаком.

ПРИГОТУВАННЯ: вишні покласти в каструлю і засипати цукром. Залишити на ніч. Якщо ягоди не дуже соковиті і соку за ніч виділили мало, потрібно додати 0,5 скл. води. Далі поставити каструлю на середній вогонь і, помішуючи, довести до кипіння. Варити вишню протягом 20 хвилин, після чого відкинути на друшляк. Необхідно, щоб весь сироп стік. Тепер в окрему ємність протерти ягоди прямо через друшляк і додати в отримане вишневе пюре ложку рослинної олії, суміш мелених перців, гвоздику та інші улюблені спеції (краще, якщо вони будуть гострими). Каструлю з вишневим пюре і спеціями поставити на плиту і знову довести до кипіння. Поки вишневе пюре гріється, в сиропі розвести крохмаль. Важливий момент – сироп повинен повністю охолонути. Якщо ви хочете, щоб соус вийшов не дуже густим, покладіть 1 ложку крохмалю. Я ж віддаю перевагу густому соусу і кладу дві. Пюре на плиті закипає – додайте в нього оцет, розмішайте. Тепер можна поступово ввести сироп з розведеним в ньому крохмалем, після чого прокип'ятити майбутній соус ще 2-3 хвилини. Готовий соус розлити в невеликі банки і герметично закрити кришками. Соус з вишні до м'яса потрібно зберігати в холодному місці, щоб він дотягнув до зими.

М'ятне варення

ПОТРІБНО: 250-300 г м'яти, 0,5 л. води (краще взяти трохи більше), 1-2 лимона, 1 кг. цукру (якщо більше води, то й цукру побільше).

ПРИГОТУВАННЯ: зібрані листочки м'яти разом з гілочками і стеблинками (і з квіточками), лимони, порізані разом зі шкіркою, залити водою і варити 10 хвилин. Настоювати це вариво одну добу.

Через добу масу віджати, а настій процідити. Додати цукор і варити до готовності години дві на маленькому вогні, знімаючи пінку. Пізніше, години через три, ще проварити і розлити в банки. У кришечку краще покласти пергамент, щоб через конденсат не з'явилася цвіль через деякий час. М'ятне варення не тільки незвичне і дуже приємне на смак, але й корисне для здоров'я: допомагає при простудних і шлункових захворюваннях.

Варення з шовковиці

ПОТРІБНО: шовковиця - 1 кг, цукор - 1 кг, лимон - 1 штука.

ПРИГОТУВАННЯ: добре промити ягоди шовковиці, відкинути на друшляк і дати стекти воді. Очищати від хвостиків не потрібно. Ягоди відправити у каструлю або іншу ємність, в якій будете варити варення, пошарово пересипати цукром і можна залишити на 1 годину. За цей час ягоди мають пустити сік.

Поставте ємність з шовковицею на плиту на середній вогонь і доведіть до кипіння. Варити варення 10 хвилин. Поки варення з шовковиці вариться, порізати великими кружечками лимон і додати його до ягід. Варити ще 10 хвилин - за цей час хвостики зваряться і ви зможете не переживати, що банки зірвуться. Перед тим, як закінчите варити варення, витягніть з нього лимон. Готове і гаряче варення з шовковицею акуратно розлийте по стерильних банках і закатайте. Переверніть банки, укутувати їх необов'язково. Дайте їм повністю охолонути. Зберігати варення з шовковиці потрібно в темному прохолодному місці.

Варення з порічок і бананів

ПОТРІБНО: сік із червоної смородини - 1 літр, цукор - 700 г, банани - 4 шт.

ПРИГОТУВАННЯ: вичавити сік з червоної смородини за допомогою соковижималки. За допомогою блендера банани перетерти в пюре. До пюре додати сік і цукор. Поставити на вогонь і варити протягом 40 хвилин з моменту закипання на повільному вогні. Закрутити варення в банки.

Вітамінна бомба

ПОТРІБНО: 3 л смородини, 1 л порічок, 1 л малини, 1 л суничок, 2 апельсина і 1 лимон (ошпарити попередньо кип'ятком).

ПРИГОТУВАННЯ: цю суміш варити не потрібно. Ви можете самі корегувати які фрукти маєте, але смородини повинно бути більше. Все перемолоти і додати цукор, якщо будете зберігати в холодильнику, то мелену масу поміряйте і додайте 1,5 рази більше цукру, коли будете зберігати в підвалі, то в 2 рази цукру більше. Все ретельно перемішуйте час від часу на протязі дня, щоб цукор розчинився. Вийде легеньке желе, звичайно, на холоді більше згусне. Взимку можна взяти 300 г того желе і додати у звичайну (галеретку) желе або ж зробити смачнющу прослойку в торті. Також можна приготувати з цієї суміші смачний фруктовий напій або ж вживати до десертів.

Варення з полуниць і аґрусу

ПОТРІБНО: 1 л полуниць (краще дрібніші або порізати великі полуниці), 1 л аґрусу, 1,5-1,7 л цукру.

ПРИГОТУВАННЯ: всі інгредієнти змішати і поставити в каструлі на великий вогонь, помішуючи, варити 30 хв. Знімати піну. Гарячим розлити в сухі банки, закрити металевими кришками, перевернути, накрити. Стане густе, що в банці не падає на дно. Робити по 1 порції на раз.

Нацбанк випустить металеві 5 і 10 гривень

Цьогоріч в обігу з'являться металеві гривні номіналом 5 гривень. Наступного року - номіналом 10 гривень. Про це заявив голова НБУ Яків Смолій.

Крім того, 25 жовтня в обіг введуть банкноту номіналом 1000 гривень.

Також із 1 жовтня перестануть бути платіжним засобом монети номіналом 1, 2 і 5 копійок. Їх повністю виведуть з обігу. Обміняти дрібні монети українці зможуть протягом наступних трьох років.

Водночас, у Нацбанку оцінили ризик інфляції через купюри у 1000 гривень. Регулятор не очікує прискорення інфляції внаслідок випуску нових банкнот і вилучення дрібних монет.

ІЗ 1 ЛИПНЯ - черговий перерахунок пенсій

Законом України «Про Державний бюджет України на 2019 рік» з 1 липня 2019 року розмір прожиткового мінімуму для осіб, які втратили працездатність, підвищено з 1497 до 1564 гривень.

У зв'язку з цим, органами Пенсійного фонду України буде проведений черговий перерахунок пенсій.

Перерахунку підлягатимуть, зокрема: мінімальні та максимальні розміри пенсій; доплата за понаднормативний стаж, передбачена статтею 28 Закону України «Про загальнообов'язкове державне пенсійне страхування» (крім пенсіонерів, які працюють (провадять діяльність, пов'язану з отриманням доходу, що є базою нарахування єдиного внеску на загальнообов'язкове державне соціальне страхування)); надбавка до пенсії за особливі заслуги відповідно до Закону України «Про пенсії за особливі заслуги перед Україною»; підвищення відповідно до Законів України «Про статус ветеранів війни, гарантії їх соціального захисту» та «Про жертви нацистських переслідувань»; щомісячна державна адресна допомога інвалідам війни та учасникам бойових дій; мінімальна пенсійна виплата особам з інвалідністю, щодо яких встановлено причинний зв'язок інвалідності з чорнобильською катастрофою та інвалідам з числа учасників ліквідації наслідків аварії на ЧАЕС; державна соціальна допомога на догляд інвалідам війни.

Переглянута також буде надбавка до пенсії особам, які мають статус «Почесний донор України» та «Почесний донор СРСР». Розмір цієї надбавки визначатиметься із розміру прожиткового мінімуму на одну особу та збільшиться з 185,30 до 193,60 гривень.

Перерахунок пенсій з 01.07.2019 р. органами Пенсійного фонду України буде проведений автоматично.

Розмір підвищення пенсії кожній особі визначатиметься індивідуально.

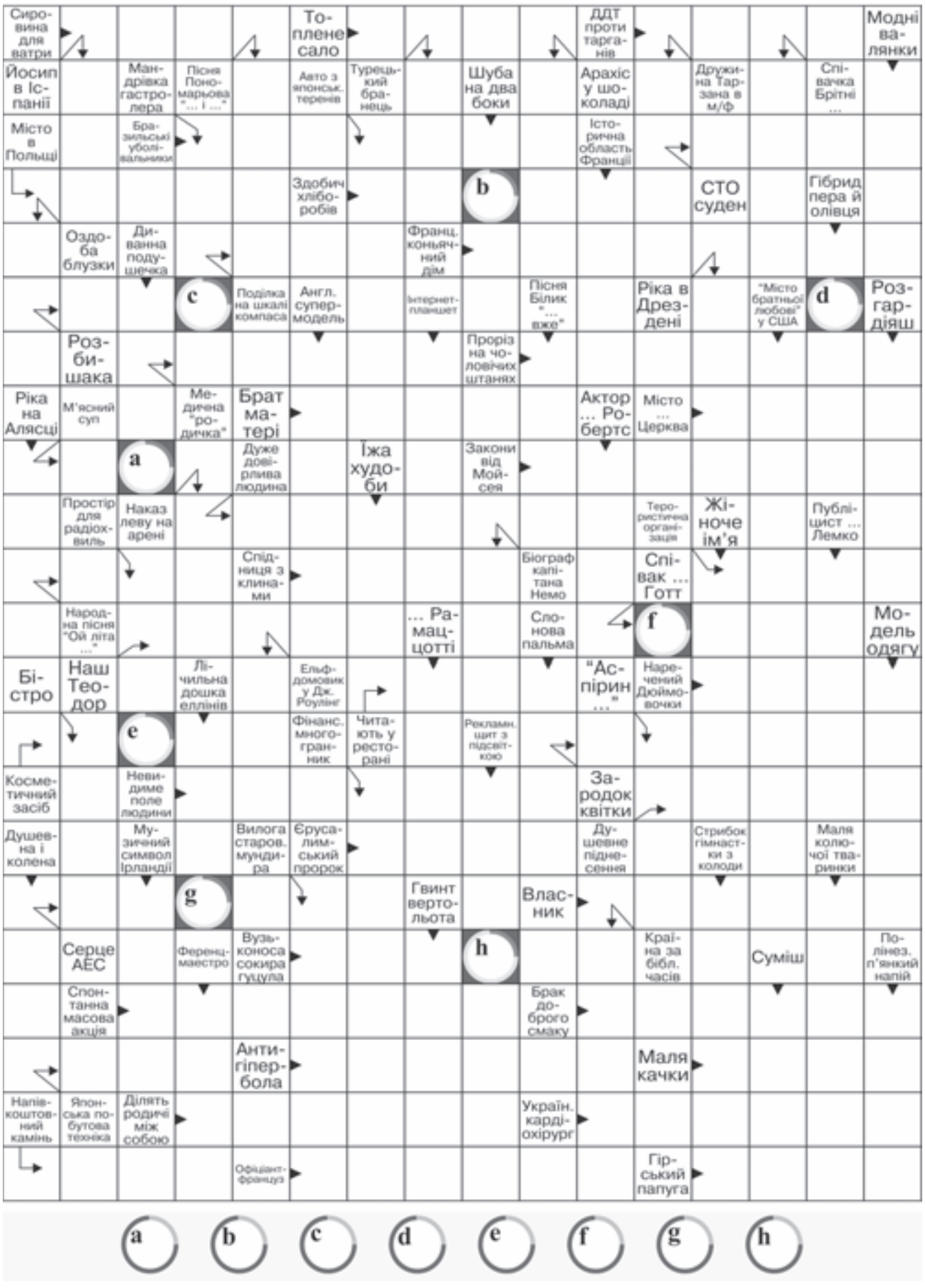

ТЕРНОПІЛЬСЬКИЙ НАЦІОНАЛЬНИЙ ЕКОНОМІЧНИЙ УНІВЕРСИТЕТ IV РІВНЯ АКРЕДИТАЦІЇ ВІДПОВІДНО ДО ЗАКОНУ УКРАЇНИ «ПРО ВИЩУ ОСВІТУ» ОГОЛОШУЄ КОНКУРС НА ЗАМІЩЕННЯ ВАКАНТНОЇ ПОСАДИ ДОЦЕНТА КАФЕДРИ КІБЕРБЕЗПЕКИ.

Вимоги до кандидатур на посаду: науковий ступінь кандидата наук.

Термін подання документів – один місяць з дня опублікування оголошення.

Перелік документів, які подаються на ім'я ректора університету: заява про участь у конкурсі; особовий листок з обліку кадрів; автобіографія; засвідчені в установленому порядку копії документів про вищу освіту, наукові ступені і вчені звання; список наукових та навчально-методичних праць і винаходів.

Додаткова інформація щодо основних функціональних обов'язків, розміру та умов оплати праці надається кадровою службою. (Працівники ТНЕУ для участі у конкурсі подають заяву на ім'я ректора, оновлений список наукових та навчально-методичних праць).

Документи надсилати за адресою: ТНЕУ, вул. Львівська, 11, м. Тернопіль, 46020.

Детальніше з умовами конкурсу можна ознайомитись у вченого секретаря ТНЕУ за тел. (0352) 47-50-62.

Вважати недійсною втрачену довіреність, видану Осівецькою сільрадою (Бучацький район) 9.10.2017 р. до 9.10.2018 р., секретар – Горожанська Н.І., зареєстровану в реєстрі №42, Мариняку Богдану Ант. 10.10.1959 р.н., який проживає у с. Старі Петликівці (Бучацький район), для уповноваження його інтересів Павлюк Марії Вол. 23.01.1959 р.н., яка народилася в с. Возилів (Бучацький район).

Відповіді

Наш ДЕНЬ
Громадсько-політичний тижневик.
Свідоцтво про державну реєстрацію ТР № 601- 201Р, видане 17 травня 2013 р.
Індекс видання – 68710.
Засновник і видавець Кушнірук З.А.

Головний редактор - Зіна КУШНІРУК.
Адреса редакції: м.Тернопіль, вул. Крушельницької, 18, офіс 312, індекс 46400;
тел. (068) 364-08-54
http://nday.te.ua. e-mail nday-te@ukr.net

Банківські реквізити: отримувач – ФОП Кушнірук Зіна Антонівна, р/р №26006010939623, в ПАТ «Укрсоцбанк» м. Київ, МФО 300023, код 2265003402
Друк: ПП Зволейко А. Л., м.Чернівці, вул. Героїв Майдану, 65/8
тел./факс (0372) 54-45-46
Тираж 15013

Думки авторів можуть не збігатися з позицією редакції. Редакція залишає за собою право редагувати та скорочувати тексти. Оригінали не рецензуються і не повертаються. Відповідальність за зміст реклами несе рекламодавець.

Вітаємо!

Очільника Тернопільської обласної організації політичної партії «Громадянська позиція», хорошу і щиру людину, відповідального керівника

Петра Ландяка

з Днем народження!

Нехай для Вас квітує білий цвіт,
Життям стають найкращі Ваші мрії,
І доля посилає многа літ,
Здоров'я, миру, радості, надії!
Хай Вас зігріває людська теплота
За все, що зробили за свої літа.
Хай сонце Вам щиро сміється,
Нехай Вам завжди все вдається!
Хай в щасті зростає Ваш рід
І доля прихильна боронить від бід!
Нехай Господь в опіці має,
Хай добро хату не минає!

З повагою – колектив «Нашого ДНЯ».

Вітаємо!

Відповідальну і чарівну колегу

Уляну Ярославівну Христинич

з Днем народження!

День сьогодні –
особливий день!
І коли щороку
він приходить,
Серце наче сповнене пісень,
Світ, здається, сповнений мелодій!
Хай ніколи в лагідних очах
Чиста й тепла радість не згасає,
Щоб не було горя навіть в снах,
Хай Господь здоров'я посилає!
Береже від болю і біди,
Посилає щастя й долю світлу,
Щоб життя прекрасне назавжди
Ніжною трояндою розквітло!
Бажаєм сонця за вікном і в серці,
Удачі і терпіння – на щодень,
Нехай завжди із легкістю вдається
Розв'язувати ребуси проблем!

З повагою – колектив Козівського РС та ДПРЧ-18 управління ДСНС у Тернопільській області.

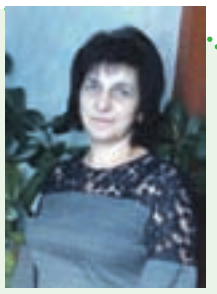

Вітаємо!

Чарівну жінку, хорошу маму і бабусю

Людмилу Йосипівну Ільницьку

з с. Бодаки Збаразького району

з 50-річчям!

Що бажати красивій,
успішній, щасливій жінці?
Хай усе, що захочеш, паде Тобі цвітом до ніг,
Хай у домі Твоїм буде тепло від поглядів ніжних,
Хай завжди буде сонячно й затишно на душі.
Нехай радують діти і внучка,
огортає життя казками
Хай вдається усе, буде впевненим кожен крок.
Нехай доля веде Тебе тільки
прямими стежками
Неодмінно до успіху, до перемог, до зірок!
Хай здійсняться усі сокровенні бажання та мрії,
І не буде у Тебе холодних і слізних днів,
Усміхайся, радій, не втрачай ні на мить надії,
Нехай щастя щоранку сходить в Твоїм вікні!
Мати Божа хай Тебе благословляє,
Многії літа і здоров'я посилає!

З повагою - колеги по роботі: Володимир і Людмила, Оксана й Сергій, Валентина та Борис, Валентина. А також подруги Люба з Нападівки Лановецького району та Марія з Кушлина Кременецького району з сім'ями, дочка Оля і зять Богдан, син Олег і внучка Юліаночка.

Вітаємо!

Дорогу донечку, кохану дружину, люблячу маму і сестру і тьотю

Жанну Арсеніївну Бодань

з с.Малі Вікнини Збаразького району

з Днем народження!

Якби в словах була пророча сила,
А в серці чарів полум'я цвіло,
То ми б для Тебе все зробили,
Щоб дня в житті сумного не було.
Нехай цвітуть під небом синьооким
Ще довго-довго дні й літа.
А тиха радість, чиста і висока,
Щоденно хай до хати заверта.
Бажаємо здоров'я, сонця у зеніті,
Любові, доброти і щастя повен дім,
Нехай у серці розкошує літо
І соняхом квітує золотим!
Хай постійний успіх і достаток,
Сиплються до Тебе, мов вишневий цвіт,
Хай життєвий досвід творить з буднів свята,
А Господь дарує многа-многа літ!

З любов'ю - мама Феодосія, чоловік Володимир, сини Назар і Діма, дочки Наталя та Ірина, брати, сестри, племінники, вся велика родина.

Вітаємо!

Любу мамусю, дорогеньку бабусю й прабабусю

Віру Філімонівну Вальчук з с. Вікнини Збаразького району

з Днем народження!

Найдобріша, ласкава матусю рідненька,
В цей день ми вклоняємось дуже низенько,
Для нас – Ви найкраща бабуся і мати,
І кращої не можна на землі відшукати.
Ви всю свою ласку, любов і тепло
Віддаєте онукам і дітям,
Хоч нелегко Вам часто було,
Та усіх Ви зуміли зігріти.
Матусю, бабусю, єдина й найкраща,
Щоб Ви не хилились ніколи в журбі,
І сонце, і зорі, і даль журавлину –
Усе ми даруємо Вам від душі.
Ще зичим здоров'я багато-багато,
Хай щастя і мир залишаються в хаті.
Хай Діва Пречиста, Цариця Свята,
Дарує Вам многії і благії літа!

З повагою і любов'ю - дочка Леся з чоловіком Анатолієм, внуки Надя і Микола, Міша і Катерина, правнуки Аня й Олександр.

На Тернопільщині 11 учасників ЗНО склали тести на 200 балів

На Тернопільщині 11 учасників зовнішнього незалежного оцінювання склали тести на 200 балів.

Серед регіонів Тернопільська область спільно з Одеською за результатами ЗНО ділить 6-7 місця.

Найбільше 200-бальників у Києві – 63, Львівській області – 41, Харківській області – 25 і Дніпропетровській області – 20.

Дев'яносто вісім учасників основної сесії ЗНО з математики склали тест на 200 балів. З української мови та літератури таких усього 17 осіб.

Такі дані оприлюднив у Facebook Український центр оцінювання якості освіти.

Загалом тестування з математики проходили 155 тисяч 356 осіб.

Двісті балів за ЗНО з хімії отримали 77 учасників незалежного оцінювання з 13 тисяч 708 осіб.

Третім предметом за кількістю відмінників стала англійська мова – на 200 балів тест склали 36 із 91 тисяч 177 учасників.

Знаменита собака-рятувальниця пішла на пенсію

Вона врятувала 12 людей і взяла участь в 53 рятувальних операціях

Собака-рятувальниця, яка отримала міжнародну популярність за проявлений героїзм після потужного землетрусу 2017 року в Мексиці, вийшла на пенсію після дев'яти років служби, пише BBC. У понеділок кінологічний підрозділ Військово-морських сил Мексики провів спеціальну церемонію на честь золотого лабрадора Фріди. Усього собака взяла участь у 53 рятувальних операціях у Мексиці, Гаїті, Гватемалі та Еквадорі.

Фріда врятувала 12 людей і у 40 випадках знаходила тіла загиблих.

"Її гавкіт завжди давав надію, і в моменти болю та невпевненості вона приносила полегшення", - сказав заступник голови морського відомства Мексики Едуардо Редондо.

Зображення Фріди, вдягненої в захисну маску для очей, яка обшукує завали школи в Мехіко, привернуло увагу всього світу і стало символом надії для Мексики після землетрусу, в результаті якого загинули понад 300 людей.

Тепер у віці 10 років собака йде на пенсію. Її знамениту маску й чобітки поклали на поличку, а натомість подарували іграшку для наступного етапу її життя.

Плани Фріди після виходу на пенсію ще не визначені остаточно, але вона може переїхати за місто, де допомагатиме навчати наступне покоління пошуково-рятувальних собак.

"Фріда, твоя місія виконана з честю", - сказав заступник міністра на церемонії виходу на пенсію.

До слова, образ Фріди намалювали на стіні одного з будинків Мехіко, а у місті Пуебло навіть звели її бронзову статую.

ГОРОСКОП

з 26 червня до 2 липня

ОВЕН

Ваша працездатність принесе свої результати, що дасть можливість впевнено закріпитися на новому місці роботи. Навколо вас почне збиратися команда однодумців, яка в майбутньому може стати самостійною організацією.

ТЕЛЕЦЬ

Ті, хто мають творчу професію, мають шанси здобути популярність і забезпечити подальший розвиток своїх творчих задумів. Можливі хороші прибутки.

БЛИЗНЮКИ

Гроші будуть повністю у ваших руках, адже саме ви в родині є бухгалтером і скарбником. Із партнерами через це можуть виникати дрібні конфлікти.

РАК

Цього тижня є велика ймовірність отримання значних прибутків, а також можливість вкладати гроші у перспективні підприємства. Великих покупок у цей час не передбачається.

ЛЕВ

Довгострокові перспективні вкладення себе окуплять. Якщо не вдасться здійснити великі придбання, не переймайтеся, адже ви звикли до аскетичного способу життя.

ДІВА

Зможете насолодитися довгоочікуваним відпочинком. Це сприятливі дні, щоб забути про роботу і відмовитися від будь-яких справ і провести час з сім'єю.

ТЕРЕЗИ

Попереду складне випробування. Доведеться захищати своє чесне ім'я, свою територію або свою кохану людину від різних посягань.

СКОРПІОН

Перша половина тижня стане визначальною. Саме зараз вирішиться, чи почнеться у вас різкий підйом у всіх сферах життя, чи ви зазнаєте нищівної поразки. У такій непростій боротьбі допоможуть мудрість та обережність.

СТРІЛЕЦЬ

Можливе звільнення з роботи, поява компрометуючих матеріалів, розрив сімейних відносин і депресивний стан. Проте зірки пророкують підйом і життєву активність.

КОЗЕРІГ

Ви перебуватиме в пошуках своєї нової долі. Вірогідні цікаві знайомства. А ще успішні фінансові проекти.

ВОДОЛІЙ

Навколо вас вируватиме безліч пліток та інтриг. Це принесе проблеми як із родичами, так і на роботі. Перш ніж прийняти рішення, зважте всі «за» і «проти».

РИБИ

У сімейних стосунках відкриється «друге дихання». Такий романтичний виток відчуватиметься довгий час, якщо не завадять фінансові проблеми.